Tempo: Bom. Temperatura: Em elevação.
Ventos: Do quadrante Norte, fracos
Máxima: 32.5 (Penha).
Mínima: 14.8 (Barão de Taquara)

ANO XXXIII — N.º 10.131

RIO DE JANEIRO, SÁBADO, 15 DE JULHO DE 1961

Diario Carioca

Fundador: J. E. de Macedo Soares

O Máximo de Jornal no Mínimo de Espaço

PREÇO: Cr$ 5,00

Nôvo projeto do horário será apresentado dentro de horas

Vamos passear

Os jornais a serviço do govêrno (quase todos) proclamaram ontem, sob grandes títulos, a vitória parlamentar do presidente Jânio. Essa vitória consistiu, em primeiro lugar, na rejeição de um projeto da Oposição, cujo tema saiu intacto da luta no Senado. Será função do govêrno a atitude estéril que nega, mas não resolve? O projeto caiu na refrega, mas o problema angustioso do horário de trabalho dos servidores do Estado mantem-se da mesma forma inalterável. Se o Congresso não o resolver, de outros rumos virá a solução.

O sr. Quadros terá aprendido que procrastinar não é governar. O horário do funcionalismo é uma bomba com o seu estopim acêso. Mais dia, menos dia, arrebentará nos porões do govêrno.

Por outro lado, os senadores udenistas, srs. Milton Campos e Aloísio de Carvalho, admitindo a competência específica dos podêres executivos desde o municipal até a máquina federal, abriram um caminho para o sr. Jânio Quadros se desembaraçar no novêlo em que se meteu.

Mas o presidente não é homem de composições sensatas. Já está com a fôrça armada para devolver o projeto-de-lei da estabilidade dos cabos e sargentos das três corporações militares, e, enquanto isso, aumentou os seus subsídios para 260 mil cruzeiros e projeta uma grande viagem de turismo até o Japão e a China, levando a jacto o sr. Jango Goulart, cuja excursão terá o máximo de duração que lhe atribuiu o Senado.

Se as raças de côr, encontradiças com o nosso presidente, ficassem encantadas com sua presença, o Brasil certamente não se oporia a que o guardassem por lá. Em Tanganica, no Parque Nacional, leões e tigres andam à sôlta farejando turistas.

J. E. DE MACEDO SOARES

Menina injuriada deu flôres: Lacerda corou

RIO —

— "Sempre o considerei um homem de bem. Sempre tive vontade de apertar a sua mão. Mas, depois que li nos jornais que o senhor nos chamou de "indecentes e imorais", quase não acreditei que êsses insultos tenham partido do senhor". Foi o que disse, ontem, ao governador Carlos Lacerda, a menina Glória Regina, uma das excedentes do Instituto de Educação, durante a audiência pública do sr. Carlos Lacerda, na Escola Argentina, em Vila Isabel.

A menina, que trazia um "bouquet" de flôres nos braços para entregá-las ao governador, ainda disse: "Talvez por ironia, no futuro, venhamos a ser professôras de seus netos". Visivelmente embaraçado, o governador respondeu "Não acredite em tudo que a imprensa diz. Não é exato que as chamasse de imorais. Acho, apenas que vocês não têm direito, e nada mais." A menina de 12 anos foi embora. E o "bouquet" de flôres ficou em cima da mesa.

AS DECLARAÇÕES

Glória Regina, ao falar assim tão francamente com o homem a quem antes admirava quase como a um ídolo, queixava-se das declarações do sr. Carlos Lacerda prestadas a dois vespertinos chegados ao govêrno do Estado. Nelas dizia o sr. Carlos Lacerda, a propósito da decisão do desembargador Oscar Duarte, que "o govêrno só cumpriria essa decisão se não houver outro jeito. A imoralidade e a indecência da causa defendida por essas môças que forçam, anualmente, a entrada no Instituto de Educação, acabaram".

"NÃO" AOS CEGOS

Chocante foi, durante a audiência, a negativa do governador a um pedido feito por uma comissão de cegos do Comitê Regional do Conselho Nacional do Bem-Estar dos Cegos, que foi pedir ao sr Carlos Lacerda que lhes permitisse, por algum tempo apenas, até que se adaptassem a outras atividades, para continuarem a trabalhar como camelôs. Lacerda deu-lhes 48 horas. Só. E disse: "Não vou permitir que vinte mil camelôs trabalhem por causa de 25 cegos".

A partir da próxima segunda-feira, quando se esgota o prazo dado pelo governador aos cegos, êles serão, como os marginais, perseguidos pelo "rapa" e terão também suas mercadorias apreendidas.

JQ não vai mexer nos sorteios

BRASÍLIA —

O sr. Quintanilha Ribeiro, chefe do Gabinete Civil da Presidência, afirmou que o presidente Jânio Quadros não pretende regulamentar o funcionamento das companhias de capitais que mantêm títulos de sorteio mensal, desmentindo assim os rumôres que estavam circulando últimamente.

Intensa repercussão da rejeição em SP

SÃO PAULO —

— "Intensa indignação tomou conta de tôda a classe, atingida pela rejeição do horário corrido no Senado" — disse, ontem, o sr. Isaias Drumond da Silva, presidente da União dos Servidos Públicos Federais, Estaduais e Municipais.

— "Ouvi dizer que os senadores votaram contra, como represália, por ter a Câmara rejeitado, anteriormente, emendas do Senado à Lei do Inquilinato. Um disparate: tôda uma classe de funcionários não pode estar sendo vítima de um jôgo de paixões entre as Casas do Congresso".

"MARCADOS"

— "Mas êles (os senadores que votaram contra) vão ser anotados direitinho, devidamente marcados, para serem visados pela campanha que desencadearemos de norte a sul do país, com a participação de todos os barnabés. Nossa revista publicará nas próximas edições uma página negra com o nome de todos êsses senadores, que não perdem por esperar".

Informou o líder dos servidores que farão uma reunião amanhã com o deputado Ranieri Mazzilli, presidente da Câmara dos Deputados e um dos parlamentares que mais se bateram pelo horário corrido, a fim de estudarem futuras posições, inclusive medidas judiciárias. (Transpress).

R. Campos embaixador nos EUA

BRASÍLIA —

O presidente Jânio Quadros pediu à Casa Branca "agreement" para o embaixador Roberto Moreira Campos, que vem funcionando até agora como seu enviado especial à Europa (Mercado Comum) e que substituirá ao sr. Válter Moreira Sales, atual titular da representação diplomática do Brasil em Washington. A notícia circulou, ontem, nos bastidores do Palácio do Planalto.

"Simpatia" de Angola vem ao Rio

RIO —

Saindo pela primeira vez de seu país de origem, chega amanhã ao Rio a srta. Maria de Fátima, recentemente elei-

(Conclui na 3a. página)

MARTA DEU SERENATA EM VENEZA

RIO — Enquanto Ronaldo, alegando cansaço, não quis falar, Marta fêz um "relatório" de sua lua-de-mel, incluindo até a "serenata" que o espôso fêz, numa noite veneziana, a bordo de uma gôndola que pilotava. Falou de moda, do Papa, e deu impressões. Trajava costume azul e ocupou o camarote 37 — (Texto na última página)

MPJQ não vai ser partido: Convenção

RIO —

O Movimento Popular Jânio Quadros continuará a existir como associação civil apartidária. Isso foi o que ficou resolvido ontem pela convenção nacional do MPJQ, que se instalou às 16 horas, na sede da ABI, e cujo encerramento está marcado para logo mais, às 15 horas, no plenário da Assembléia Legislativa.

O sr. Castilho Cabral, que presidiu os trabalhos, antes que os convencionais decidissem sôbre o destino que tomaria o Movimento, comunicou ao plenário que manteve entendimentos com o sr. Jânio Quadros a respeito, em São Paulo, tendo o presidente autorizado a que seu nome continuasse ligado à organização, mas apelou para que esta não se transformasse num partido político.

CONVERSA COM JANIO

Prosseguindo, declarou o presidente do MPJQ que o sr. Jânio Quadros disse-lhe, durante o encontro, que não podia prescindir do apoio do Movimento e que, embora ainda não o tivesse no govêrno, dentro em breve o chamaria para colaborar com êle.

Externando o seu ponto-de-vista pessoal, o sr. Castilho Cabral afirmou que seria doloroso

(Conclui na 3a. página)

Samba vibrou com a absolvição de Natal

RIO —

Haverá hoje carnaval em Madureira para festejar a absolvição de Natal, presidente da Escola de Samba Portela, julgado no 2.º Tribunal do Júri pela morte de David dos Santos ocorrida no dia 13 de julho de 1959.

Sambistas e amigos de Natal lotaram completamente o plenário e as imediações do Tribunal, iniciando uma "avant-première" de carnaval e júbilo quando o advogado de defesa conseguiu provar que Natal "matou para não morrer". Natal chorou de emoção, abraçando-se efusivamente com seus familiares e defensores.

TOMADOR DE DINHEIRO

Os patronos de Natal foram os advogados Mário de Figueiredo e Evaristo Morais Filho. Este último ocupando a tribuna em defesa de seu constituinte disse que o morto era elemento temido em Madureira, conhecido como tomador de dinheiro de negociantes e de pontos do "bicho". No dia do crime, David tentou extorquir dinheiro de Natal e agrediu-o na Rua Carolina Machado. Natal, fisicamente inferior e padecendo de um defeito físico, quis evitar a luta, mas foi alcançado nos degráus da ponte de Madureira e novamente agredido. Impossibilitado de fugir, desfechou três tiros mortais contra o agressor.

PROMOTOR AJUDOU

O promotor Everardo Moreira

(Conclui na 3a. página)

Jango fará uma nova visita a JQ

BRASÍLIA —

O vice-presidente João Goulart avistar-se-á mais uma vez com o presidente Jânio Quadros a fim de combinar detalhes sôbre viagem que fará aos países asiáticos como representante do Brasil.

O sr. João Goulart vem hoje ao Rio para acertar com o Itamarati outros pormenores de sua missão.

Fala JK sôbre a rejeição

BRASÍLIA —

Ouvido por nossa reportagem, pouco antes de sua partida para o Rio, o sr. Juscelino Kubitschek disse que a rejeição do projeto que estabelecia o horário corrido para o funcionalismo, pelo Senado, só pode ser encarado como "um fenômeno comum nos parlamentos". Declarou que votou a favor, mas que cada senador votou com a sua consciência".

(Conclui na 3a. página)

Tchecos querem mais comércio com Brasil

RIO —

Afirmando que os exportadores tchecoslovacos têm o maior interêsse em negociar com o Brasil e que vêem possibilidades de fornecer equipamentos para vários empreendimentos industriais brasileiros, o adido comercial da Embaixada da Tchecoslováquia no Rio de Janeiro, Karel Almásy, prestou, ontem, à Imprensa, uma série de esclarecimentos sôbre as perspectivas do intercâmbio comercial entre tchecos e brasileiros.

Acrescentou o diplomata que a indústria de seu país possui condições de atender à demanda de material que obras como Urubupungá, Salto do Funil, usinas termelétricas como a projetada para a Guanabara, ou, ainda, ampliação da capacidade de armazéns frigoríficos e eletrificação de ferrovias, venham a requerer no Brasil.

MOEDA PARA TRANSAÇÕES

Segundo o sr. Karel Almásy, o govêrno de Praga não exige que os pagamentos de materiais que lhe são adquiridos sejam realizados em moedas de livre conversibilidade. "Temos conveniência — observou — de adquirir ao Brasil, em contrapartida às nossas exportações, vários produtos: minério de ferro, sisal, couros, cacau, café, carnes e arroz".

— Aliás — prosseguiu — es-

(Conclui na 3a. página)

BRASIL É BOM FREGUEZ

O sr. Karel Almasy, conselheiro comercial da Tchecoslováquia, está entusiasmado com o comércio tcheco-brasileiro. Acredita muito mais, ainda, nas possibilidades futuras, abertas pelos protocolos assinados pela Missão João Dantas

Câmara censurou os senadores da Maioria

BRASÍLIA —

Vários deputados, na sessão de ontem da Câmara, censuraram a rejeição do horário corrido pelo Senado, destacando-se o sr. Neiva Moreira pelas críticas que fêz aos senadores da Maioria.

"A surprêsa de tôda a gente, — disse o parlamentar — que deve ter sido maior para o sr Juscelino Kubitschek, é que o Senado, dominado por uma Maioria pessedista e trabalhista, recusou aprovação à lei da Câmara, e com isso pôs por terra uma das mais altas aspirações do funcionalismo público".

ESPÉCIE DE PEARL HARBOUR

"Pela maneira como foi celebrada, pelas compensações que se afirma à bôca pequena concorreram para que se tornasse possível aquela votação, será justo dizer que o PSD e o PTB cometeram uma espécie de Pearl Harbour" — observou o sr. Neiva Moreira.

NOVA OPORTUNIDADE

"Esta Câmara, estou certo, retomará o problema e apresentará proposição que possa corrigir essa falha, com o apoio do Partido Social Democrático e do Partido Trabalhista Brasileiro no Senado. Terão os senhores senadores a oportunidade de se reconciliar com a opinião pública".

OUTROS PRONUNCIAMENTOS

O sr. Benjamin Farah, depois de aludir aos comentários de que o Senado se vingou da Câmara porque esta aprovara a Lei do Inquilinato sem as emendas dos senadores, disse que se as duas Casas do Congresso continuarem agindo na base da represália, a nação é que sairá prejudicada.

"O Senado decepcionou o funcionalismo, estando na obrigação de rever sua atitude" — asseverou.

Discordou o deputado Fernando Ribeiro, em discurso, do ponto-de-vista de seu colega Neiva Moreira, de que "os senadores sejam homens superados e não representam a opinião do eleitorado".

Papa adverte as potências contra 'nôvo colonialismo'

CIDADE DO VATICANO —

O Papa João XXIII divulgou ontem na integra a sua encíclica "Mater et Magistra" destinada a reformular os conceitos da Igreja relativos ao despertar das jovens nações subdesenvolvidas, ao planejamento estatal e às relações de trabalho na era da automação, afirmando que as "grandes potências devem resistir à tentação de tirar proveito de sua cooperação técnico-financeira para influir na situação política das comunidades em fase de desenvolvimento econômico a fim de realizar planos de predomínio mundial".

EM LATIM CLASSICO

A encíclica, que é dividida em quatro partes, foi redigida em latim clássico e consta de cêrca de vinte e seis mil palavras. Levou vários meses para ser traduzida em vários idiomas. Pela primeira vez um Papa se dirige, numa encíclica, "aos sacerdotes e aos fiéis do mundo católico", porquanto seus antecessores falavam "aos veneráveis irmãos patriarcas, arcebispos, bispos e outros ordinários".

LEMBRA A "RERUM NOVARUM"

O Papa gastou tôda a primeira parte do documento para lembrar os tempos da "Rerum Novarum", — a famosa encíclica de Leão XIII, redigida há setenta anos — e os conceitos expostos por Pio XII, quarenta anos depois, através do "Quadragésimo ano". A "Rerum Novarum", ao mesmo tempo em que condena o comunismo, escandalizou os católicos conservadores ao apoiar o princípio sindical operário, pedindo salários suficientes para uma vida razoável e advogando menos horas de trabalho para mulheres, crianças e mineiros.

A "Rerum Novarum", que abriu novos rumos à ação da Igreja, continua válida em seus princípios fundamentais. "Mas tendo surgido desde então, fatos novos, a "Mater et Magistra" foi publicada para que os homens possam julgar o conteúdo e as proporções da questão social de hoje, reativando os lugares-comuns que se foram desgastando com a ação do tempo".

O QUE É

As três partes restantes da encíclica de João XXIII abordam os problemas da socialização, interpretada como efeito e causa da crescente intervenção dos podêres públicos na vida privada dos indivíduos, da remuneração do trabalho, do desequilíbrio por causa da disparidade dos salários, do direito de propriedade, das responsabilidades diretivas dos maiores organismos econômicos, dos problemas da agricultura e da elevação social e humana mediante o desenvolvimento cultural de cada nação.

PRINCIPIOS

Eis, em súmula, os principais postulados da encíclica "Mater et Magistra":

"A experiência atesta que onde falta a iniciativa pessoal dos particulares existe a tirania política, provocando o estancamento dos setores econômicos destinados a produzir bens de consumo e de serviços".

"A socialização é ao mesmo tem-

(Conclui na 3a. página)

Parlamentares dão ao DC sua versão do acontecimento

BRASÍLIA —

A decisão do Senado, rejeitando o projeto da Câmara sôbre o horário-corrido para o funcionalismo da União, é o acontecimento de maior repercussão, nas últimas horas e, em tôrno do assunto, surgem no Congresso nas rodas políticas e nas ruas as mais desencontradas opiniões. Na Câmara, vários deputados criticaram, ontem, a decisão dos senadores, alguns em tom áspero.

Enquanto se procura a verdadeira causa da derrota do projeto, assinaturas estão sendo colhidas para uma nova proposição, que deverá ser apresentada àquela Casa nas próximas horas.

NOTÍCIAS DESENCONTRADAS

Circulam as mais desencontradas versões sôbre os fatos que determinaram a rejeição, no Senado, do projeto que fixava em seis horas corridas o horário nas repartições públicas, alguns tentando mesmo envolver o nome do vice-presidente da República. Segundo aquêles órgãos, o sr. Jânio Quadros usou de todos os meios para derrubar o projeto, prometendo não vetar a lei do turfe e oferecendo posições aos que votaram com o govêrno, na proposição em tela. Ao que se propala, JQ manteve contato telefônico com vários senadores, antes da aprovação do projeto.

Todavia, os meios trabalhistas repeliram ontem, com energia, tal insinuação, informando, ainda, ter sido a bancada do PTB, nas comissões, a que mais se bateu pela aprovação do projeto.

URGÊNCIA ATRAPALHOU

Para o deputado Lício Hauer, que ontem foi ouvido pelo DC-BRASÍLIA, a má análise do assunto foi a causa principal que determinou a rejeição do projeto no Senado.

— "Acredito que a "urgência urgentíssima" prejudicou o andamento do projeto — disse o presidente da União Nacional dos Servidores Públicos — e não permitiu que o problema fôsse estudado com profundidade e com a devida cautela.

PESSIMA REPERCUSSÃO

Asseverou o deputado que o "funcionalismo, que estêve recentemente reunido no Rio de Janeiro, na sua 1.ª Conferência Nacional, já manifestou tôda a confiança no Parlamento e esperava, com tôda a convicção, que o ato do sr. Jânio Quadros fôsse anulado por uma lei. Assim sendo — continuou — a decisão do Senado Federal causou péssima repercussão entre os servidores, que

(Conclui na 3a. página)

SECRETARIO DE IMPRENSA AO DC

JQ não fêz barganha: vetará lei do turfe

BRASÍLIA —

"O govêrno não fêz nenhuma barganha em tôrno do projeto que fixa nôvo horário para o funcionalismo público da União, ontem rejeitado pelo Senado" — afirmou ao DC-BRASÍLIA o secretário de Imprensa da Presidência da República, jornalista Carlos Castelo Branco. Adiantou que não têm qualquer fundamento as notícias divulgadas, segundo as quais a rejeição daquele projeto sòmente foi possível após o sr. Jânio Quadros comprometer-se que aprovaria a proposição em trânsito no Congresso regulamentando as atividades do Jóquei Clube Brasileiro.

VETARA

"Tanto não é verdade — continuou o sr. Castelo Branco — que o presidente da República vai vetar o projeto de interêsse do Jóquei, tão logo seja submetido à sua apreciação. Estou autorizado por S. Exa. a anunciar antecipadamente sua opinião sôbre a matéria, a fim de que se dissipem as explorações em tôrno da rejeição, pela Câmara Alta, do projeto do horário corrido.

Disse-nos ainda o secretário de Imprensa que, provàvelmente, expedirá comunicado aos jornais sôbre o assunto.

Jango desmente versão

BRASÍLIA —

Reunindo a imprensa, em seu gabinete, o sr. João Goulart desmentiu ontem haver negociado com o presidente da República, em troca da Previdência Social, a rejeição do projeto que fixava o horário do funcionalismo público, asseverando:

— "Fui surpreendido pelo noticiário, que não reflete a verdade, e com o resultado da votação do Senado. Discuti com o sr. presidente da República apenas detalhes da missão que êle me confiou no continente asiático".

Disse, ainda, o vice-presidente da República que a Previdência Social é hoje regulada por lei, pela qual se bateu o PTB, livrando-a da ingerência política. Salientou ainda que ao PTB não interessa qualquer acôrdo com o govêrno e que o presidente da República não cogitou também dessa união.

Caso Berlim será contado ao povo

Comício é novidade dominicana

CIUDAD TRUJILLO —

A maioria absoluta da população da República Dominicana tomou contato, ontem com o que para ela constitui uma novidade: os comícios públicos de campanha eleitoral. Três concentrações populares restabeleceram uma prática que há trinta anos fôra abandonada no país.

Das três fortes correntes de oposição que existem no país, apenas uma está acreditando efetivamente na redemocratização: o Partido Revolucionário Dominicano. Os demais mostram-se reticentes quando comentam as promessas de volta à democracia e preferem esperar mais algum tempo para se lançarem à anunciada luta eleitoral.

GARANTIAS

As três concentrações públicas de ontem foram de iniciativa do govêrno que espera vencer as eleições que anunciou para 1962 e com isso pôr têrmo ao boicote que lhe impuseram as nações das Américas.

O presidente Joaquin Balaguer e o general Rafael Trujillo Martinez, chefe das Fôrças Armadas, prometeram formalmente à oposição que lhes será plenamente garantida a liberdade de realizar a campanha eleitoral.

Nicolas Silfa, secretário da organização nacional do Partido Revolucionário Dominicano, que a 5 do corrente interrompeu o exílio de cinco anos nos Estados Unidos, disse que pretende pôr à prova as garantias democráticas prometidas pelo govêrno.

"A situação, com respeito ao terror, mudou muito. A San Domingos do período compreendido entre 1930 e 1961, até 30 de março último, não é a mesma depois de 14 de junho de 1961", disse Silfa. (UPI-DC)

DEU SUSTO

HYANNIS — A atriz e cantora norte-americana Judy Garland teve alta do hospital de Cap. Cod, em Hyannis, Massachusetts, onde foi recolhida em seguida a fortes dôres abdominais. Deu um grande susto a seus familiares e diretores da companhia para a qual está filmando. Após dois dias de observações, verificou-se que a atriz nada apresentava de grave. Uma infecção intestinal ou semelhante. Judy Garland já voltou ao trabalho para alegria de seus admiradores.

(ANSA-DC)

Kennedy promete ajuda ao Nordeste

WASHINGTON —

O presidente John F. Kennedy anunciou hoje que um grupo de economistas e técnicos norte-americanos será enviado ao Brasil para colaborar com o govêrno brasileiro, num programa de desenvolvimento do Nordeste dêsse país, permanentemente afetado pela sêca.

O presidente acrescentou que, embora os planos brasileiros sejam "realistas" e "bem fundamentados", a missão norte-americana cuidará de estabelecer a forma exata pela qual os Estados Unidos poderiam cooperar para realizá-los.

ENTREVISTA COM FURTADO

Kennedy fêz esta declaração depois de uma entrevista de 35 minutos com Celso Furtado, diretor de um Departamento do govêrno brasileiro, encarregado do desenvolvimento do nordeste do Brasil (SUDENE).

CARTA PARA JANIO

Furtado, de sua parte, declarou que Kennedy lhe havia entregado uma carta para o presidente Jânio Quadros, não sendo dado a conhecer o conteúdo da carta.

Furtado encontra-se aqui há cinco dias, procurando ajuda imediata dos Estados Unidos para os planos de socorro ao nordeste brasileiro.

ATENÇAO URGENTE

Kennedy declarou que "nenhuma zona dêste hemisfério necessita de uma atenção maior e mais urgente que o vasto nordeste do Brasil".

Em uma declaração escrita à imprensa, o presidente declarou que os Estados Unidos estavam dispostos a "cooperar com a SUDENE para conseguir os objetivos do seu programa".

TRABALHO COMPOSTO

"Estados Unidos e Brasil trabalharão juntos com os órgoãs internacionais e com outras nações ocidentais a fim de mobilizar os recursos externos que sejam necessários", acrescentou. O presidente declarou, igualmente que, por ocasião da visita de Furtado, "temos feito acôrdos para a distribuição de cereais e manteiga como uma reserva de emergência" contra as inundações e a sêca. (UPI-DC)

CONTESTADA EMBRIAGUEZ DE EICHMANN

BUENOS AIRES —

"Eichmann não estava embriagado e nem sob influência de alemães, quando gravamos suas declarações sôbre sua vida".

Esta declaração foi feita, hoje, em Buenos Aires, pelo jornalista holandês, Willem Sassem, ao correspondente da DPA, em uma entrevista exclusiva.

LIVRO DE MEMÓRIAS

Sassem é o autor de um livro de memórias de Eichmann, cujos capítulos foram publicados no semanário novaiorquino "Life". Ao mesmo tempo, o correspndente da DPA constatou que Sassem fala perfeitamente o alemão, contrariando, mais uma vez, as declarações de Eichmann.

NADA MAIS DISSE

O jornalista negou-se a prestar outras declarações adicionais, opinando que Eichmann, no atual processo de Jerusalém, deveria estar seguindo as instruções de seu defensor, o advogado alemão Robert Servatius. (DPA-TRP)-DC).

CASA BRANCA PREPARA UM INFORMATIVO

WASHINGTON e BERLIM —

Servindo-se dos mais diversos meios de divulgação, o govêrno norte-americano mostra-se empenhado em esclarecer ao público de seu país, a respeito da real situação de Berlim e os alicerces da posição ocidental nesta conceituação.

A resposta dos Estados Unidos ao "aide memoire" soviético sôbre a questão de Berlim será enviado a Moscou, em princípios da próxima semana. Pierre Salinger, chefe de Imprensa da Casa Branca, esclareceu que a resposta a Moscou poderá ser dada à publicidade antes de segunda-feira.

INFORMATIVO

O Departamento de Estado está preparando um documento informativo sôbre Berlim, o qual, em verdade, revê e atualiza as análises anteriores do problema.

Declarou-se, oficialmente, que o documento estabelecerá as bases legais da posição ocidental na questão de Berlim e Alemanhã e detalhará os esforços aliados para encontrar uma solução fundamentada na autodeterminação e reunificação da Alemanha.

O documento registrará as repetidas pressões soviéticas destinadas a isolar a Berlim Ocidental e forçar as nações do mundo livre a saírem de seus respectivos setores.

PROBLEMA

O número crescente de pessoas da Alemanha Oriental que fogem para o setor ocidental, cria um gravíssimo problema de trabalho, já que priva o estado comunista de mão-de-obra, tanto em "qualidade como em quantidade", segundo disseram funcionários da Alemanha Ocidental.

Uma figura importante do govêrno do chanceler Konrad Adenauer declarou que ao êxodo já atinge de oitocentas a mil pessoas por dia. Acrescentou que na última semana 6.737 residentes da Alemanha Oriental pediram asilo político.

Segundo êsse funcionário, na Alemanha Oriental se registra atualmente uma escassez de 100.000 operários especializados. O êxodo de outros 100.000 criará uma situação caótica na economia nacional. (UPI-USIS-DC)

Lemos acusa: Sudene deserdou a Paraíba

Plenário da CÂMARA

BRASILIA —

Orador do grande expediente, o deputado Plínio Lemos disse, ontem, da tribuna da Câmara que o sr. Celso Furtado deserdou pràticamente a Paraíba, na elaboração do Plano Diretor da SUDENE, embora aquêle Estado tenha sua área quase tôda atingida pelas sêcas periódicas.

Disse o orador que os jornais cariocas vêm desvirtuando a atuação dos parlamentares nordestinos, a quem acusam de explorarem a indústria da sêca, quando, na realidade, a culpa cabe ao presidente da SUDENE, autor de um plano informe e incompleto.

ABERTURA

Com a presença de 34 deputados, o sr. Clelio Lemos abriu os trabalhos da sessão da Câmara dos Deputados, tendo o sr. Aniz Bradà apelado para o presidente da República e ministro da Fazenda para que não permitam que os tubarões da indústria de São Paulo usem, ilìcitamente, os corantes nas bebidas e massas alimentícias caso seja revogado o decreto 50.644 de 1961, manobra essa que a imprensa brasileira vem denunciando.

PEQUENO EXPEDIENTE

Durante o pequeno expediente, usaram a tribuna os seguintes deputados:

— Osvaldo Zanello, referindo-se à data de 13 de julho, centenária do nascimento do espírito-santense José de Melo Carvalho Moniz Freire, jornalista dirigente de "O Liberal" e fundador da "Província do Espírito Santo", vereador e presidente da Câmara Municipal de Vitória, deputado estadual, deputado federal na Constituinte, presidente do Estado de Santa Catarina, governador duas vêzes, senador da República e instituidor do "voto secreto";

— Andrade Lima Filho, lendo telegrama que recebera da Associação dos Fornecedores de Cana de Pernambuco esclarecendo o caso do camponês que foi ferrado pelo feitor do engenho Império de Água Preta; referiu-se ainda às condições da velha e histórica cidade de Olinda que está sendo destruída pelo mar ante a indiferença do Poder Público, apesar do govêrno federal considerar o caso de calamidade pública;

— Fernando Ferrari, justificando projeto de sua autoria que cria a Escola Nacional de Energia Nuclear;

— Lustosa Sobrinho, lendo telegramas do governador do Piauí comunicando as inaugurações do Hospital Aerolino de Abreu, Pôsto Misto de Saúde Gerardo Vasconcelos, Pôsto Misto de Saúde Isaías Coelho, Hospital Maria d Carmo Rodrigues e o Serviço de Rádio Comunicação entre S. Raimundo e Teresina empregando oitenta por cento de capital dos recursos estaduais;

— Aroldo Carvalho transmitindo ao presidente da República, ao ministro da Viação e ao diretor-geral do Departamento de Obras e Saneamento, apêlo dos santa-catarinenses para que seja dragado também o rio Cecal antes da retirada das dragas da região do rio Urucanga;

— Neiva Moreira, comentando o veto do Senado ao projeto do horário corrido para o funcionalismo público e dizendo que a sua aprovação pela Câmara não foi absolutamente de sodalício mas debatida e discutida na Ordem do Dia;

— Benjamin Farah, tecendo comentários em tôrno da Primeira Convenção Nacional dos Servidores Públicos no Rio de Janeiro e criticando a decisão do Senado que rejeitou o projeto da Câmara estabelecendo o horário corrido para o funcionamento do Poder Executivo;

— Cunha Bueno, encaminhando à Mesa projeto-de-lei que dispõe sôbre a redução de taxas nos telegramas e radiogramas expedidos por membros do Congresso Nacional;

— Vasconcelos Torres, encaminhando requerimento de informações ao Poder Executivo sôbre contribuições dos trabalhadores em usinas canavieiras ao Instituto de Aposentadoria e Pensões dos Industriários;

OUTROS ORADORES

— Fernando Ribeiro, protestando contra a poluição do Lago de Brasília, pela quantidade de produtos derivados de petróleo lançados em suas águas pelas firmas construtoras, causando, inclusive, a morte de enorme quantidade de peixes ali colocados pelo Ministério da Agricultura;

— Milton Brandão, apelando para o grupo de técnicos que estuda atualmente a situação da Estrada de Ferro Central do Piauí, considerada deficitária e que teria o seu tráfego suspenso por determinação presidencial, para que se conclua o seu trecho que de futuro ligará o Pôrto Luís de Correia à Capital do Piauí e a do Maranhão;

— Carlos Jereissati, comunicando à Casa que os representantes do povo estão obtendo assinaturas para um projeto de lei sôbre o horário do funcionalismo público e que possa merecer do Congresso a devida aprovação, conciliando as exigências da cúpula administrativa com os interêsses dos trabalhadores do serviço público do Brasil.

OPERAÇOES AEREAS

Segundo orador, do Grande Expediente, o sr. Lício Hauer, reiterando as denúncias sôbre as operações de aviões militares norte-americanos operando em aeroportos clandestinos, no Pará, transportando oficiais e militares dos Estados Unidos e que realizavam misteriosas incursões em áreas extensas, demarcando terreno e realizando explorações e que foram respondidas pelas autoridades nacionais que disseram que tudo se realizava por fôrça de acôrdo entre o Brasil e os Estados Unidos, diante do que o sr. presidente da República afirmara em entrevista coletiva à imprensa, que o Brasil manteria os acôrdos e tratados desde que os mesmos não atentassem contra os interêsses do país. Queria saber se o presidente da República estava inteirado dos têrmos do Acôrdo Militar assinado em 1953, que considera danoso à soberania e ao interêsse nacionais, em desacôrdo com a autodeterminação preconizada pelo sr. Jânio Quadros.

CREDITOS

Presentes 73 deputados, passou-se à matéria constante da Ordem do Dia, tendo sido adiada por falta de número, a matéria de discussão encerrada e submetida à votação; passou-se à segunda discussão, o projeto que autoriza o Poder Executivo a abrir, pelos Ministérios da Educação e Cultura, da Justiça e Negócios Interiores, da Saúde e do Trabalho, Indústria e Comércio, créditos especiais no montante de oito milhões de cruzeiros destinados às instituições que especifica, tendo o sr. Fernando Ferrari usado a tribuna para tecer algumas considerações sôbre o problema da saúde e do desenvolvimento no país.

Temporal mata pescadores na Espanha

MADRI —

Teme-se que haja mais de 60 afogados em conseqüência de um repentino temporal que surpreendeu ontem, as flotilhas pesqueiras espanholas.

O temporal se desencadeou mais violento em frente as costas do Atlântico e do Cantábrico.

TOTAL DE MORTOS

Notícias de última hora chegadas a Madri fixam o número de mortos em 64, e em 12 os barcos pesqueiros afundados próximo dos portos do norte da Espanha.

"CAMP EDER"

O "Camp Eder", do pôrto asturiano de Aviles, soçobrou e, segundo se informa, 3 dos 14 tripulantes, se afogaram. Também teme-se que haja desaparecido uma velha lancha com sete homens a bordo.

DIA DE LUTO

Milhares de pessoas permaneceram tôda a noite debaixo de uma torrencial tormenta, nas praias e nos cais das aldeias de pescadores. Na maior parte lugarejos, foi declarado, amanhã dia de luto.

"MARI LOLI"

Despachos de última hora dizem que a maior tragédia foi o suposto naufrágio do barco "Mari Loli", com 16 homens a bordo. (UPI-DC).

Maria Callas e Onassis na Riviera italiana

SANTA MARGHERITA —

O iate "Christina", do armador Aristóteles Onassis, jogou ferros nas águas de Portofino.

A bordo do iate, além do armador, se encontram a cantora Maria Callas e alguns amigos, inglêses e gregos, hóspedes do rico armador, num cruzeiro pelo Mediterrâneo.

JANTAR EM PORTOFINO

A tardinha, Maria Callas e Onassis desceram para ir jantar num restaurante de Portofino, em companhia de alguns hóspedes.

TURISTAS ADMIRAM

Muitos turistas, que estão veraneando na pequena cidade da Riviera, acorreram ao lugar para admirar de perto o agora famosíssimo casal.

ONASSIS ALEGRE

Onassis estava particularmente alegre e deixou-se fotografar repetidas vêzes sem protestar.

Também Maria Callas aparentava alegria e despreocupação. — (ANSA-DC)

Verbas para aviação serão votadas a jacto

Plenário do SENADO

BRASILIA —

O aumento das subvenções federais às companhias de aviação — de 450 milhões para dois e meio bilhões, anualmente — será discutido em regime de urgência urgentíssima, segundo requerimento de autoria dos senadores Filinto Müller, Barros Carvalho e Daniel Krieger ontem aprovado.

O projeto prevê a elevação do teto das subvenções federais destinadas ao reequipamento do material de vôo nas cifras já referidas e é oriundo da Câmara Federal. A discussão e votação da matéria, pela urgência urgentíssima aprovada, deverá ocorrer dentro da próxima semana.

REAJUSTE

O projeto autoriza ainda a abertura do crédito de Cr$ 2 bilhões e 500 milhões, pelo Ministério da Aeronáutica, para o pagamento da contribuição financeira anual estabelecida pela Lei 3.039/56 (reequipamento das empresas nacionais de transporte aéreo), referentes a 1961: Cr$ 1 bilhão e 150 milhões; e reajuste das contribuições dos anos anteriores (1958: Cr$ 273 milhões; 1959 e 1960: Cr$ 1 bilhão e 400 milhões).

HORÁRIO CORRIDO

O sr. Gilberto Marinho, requerendo inserção nos anais de editoriais de jornais cariocas sôbre o regime de seis horas contínuas de trabalho no serviço público, concitou o presidente da República a meditar detidamente sôbre a momentosa questão à luz da experiência adotada e à vista das provas de decréscimo na produtividade funcional, tornando mais graves os efeitos da rotina burocrática.

CIDADE LIVRE

O sr. Lobão da Silveira voltou a criticar o prefeito Paulo de Tarso pela maneira atabalhoada como vem procedendo à mudança dos moradores da Cidade-Livre para a Asa-Norte do Plano-Pilôto.

CENTENARIO MUNIZ FREIRE

O sr. Jeferson Aguiar prestou homenagem ao estadista Muniz Freire (duas vêzes governador do Estado do Espírito Santo), pelo transcurso, anteontem, do centenário do seu nascimento. Associaram-se às homenagens os srs. Lobão da Silveira, Milton Campos e Novais Filho.

CANA DE AÇÚCAR

O sr. Lima Teixeira, abrindo uma exceção nas críticas que vem fazendo ao sr. Jânio Quadros, elogiou o seu ato mandando criar um grupo de trabalho para a defesa da indústria e da lavoura de cana de açúcar no Nordeste, aproveitando o fundo especial resultante da taxa de exportação do açúcar para os Estados Unidos, a preço privilegiado. Êsse Grupo de Trabalho tem como finalidade recuperar as usinas de açúcar daquela região, sobretudo tratar do baixo rendimento industrial e o alto custo de produção. Lembrou ainda o representante baiano que o Nordeste há cêrca de 15 anos, era o maior produtor de açúcar. Hoje, São Paulo pela sua maquinaria moderna produz mais do que todo o Nordeste.

ORDEM-DO-DIA

Projetos aprovados: que institui o "Dia do Trabalhador nas Minas de Carvão"; que fixa um teto máximo para as tarifas de energia elétrica nas cidades de Fortaleza, no Ceará, e Natal, no Rio Grande do Norte.

A sessão de ontem, que foi presidida, sucessivamente, pelos srs. Gilberto Marinho e Novais Filho, contou com a presença de 33 senadores.

VETO

O sr. Caiado de Castro reclamou contra a falta de "quorum" no Congresso Nacional para apreciar o veto apôsto pelo presidente da República ao projeto que concede aposentadoria com 25 anos de serviço aos pracinhas.

Dos Quatro Cantos do Mundo

SÚMULA DAS NOTÍCIAS

Morreram no "Save" 259 pessoas

LISBOA e LOURENÇO MARQUES —

O número de passageiros transportados pelo "Save" — que encalhou próximo de Quelimane, acidente ocasionando 259 mortos e desaparecidos — era inferior ao limite estabelecido pelas autoridades marítimas, segundo foi declarado em Lourenço Marques.

Os primeiros sobreviventes, aliás, já chegaram a Lourenço Marques, sendo festivamente recebidos pela população. Perderam-se as esperanças de encontrar passageiros considerados desaparecidos. O total de 259 mortos deve, portanto, ser considerado definitivo.

Lápide de Pilatos

JERUSALEM —

Durante os trabalhos de escavações realizados em Cesaréa, a Missão Arqueológica Italiana, dirigida pelo professor Antônio Prova, foi encontrada uma lápide com o nome de Pôncio Pilatos.

O professor Antônio Prova procurado pela imprensa fêz as seguintes declarações: "a lápide foi usada numa época posterior como degrau e uma parte da inscrição ficou apagada. Eis porque restou apenas o seguinte: "Tiberieum (...) Pius Pilatus (...) Ectus MDS". Trata-se de uma dedicatória de um edifício do imperador Tibério, feita pelo procurador Pôncio Pilatos. O achado reveste-se de grande importância, pois até agora o nome de Pôncio Pilatos só era encontrado em moedas". (ANSA-DC)

Reforma agrária: Irã

BONN —

O Irã pediu à República Federal da Alemanha ajuda para a realização da sua planejada reforma agrária. O pedido foi transmitido, em Bonn, pelo ministro da Agricultura iraniano, Arsanjani, que explicou ao seu colega Werner Schwarz, os detalhes do plano de reforma do govêrno iraniano. Uma delegação do Irã ainda êste mês à Alemanha a fim de apresentar propostas de assistência. (IF-DC).

Fotos do tórax

GENEBRA —

Pela Primeira vez se conseguiram reproduções plenamente satisfatórias de radiografias toráxicas ampliadas, que serão distribuídas mundialmente, pela Organização Internacional do Trabalho, em prosseguimento à luta contra as doenças pulmonares causadas pela poeira. A tarefa de selecionar exemplares para a série definitiva de radiografias padrão foi confiada a um pequeno grupo de técnicos, constituído por três britânicos e um belga. O processo usado foi o eletrônico, controlando-se rigorosamente a revelação até se conseguir melhores cópias. — (BNS-DC)

Locomotivas

ERIE —

A "General Electric Company" iniciou a entrega das primeiras locomotivas diesel-elétricas da série de 180 encomendadas pelo Ministério da Viação e Obras Públicas do Brasil. O valor da encomenda, a maior já feita à GE por uma rêde ferroviária nacional, ascende a 23 milhões e 500 mil dólares.

Das 180 unidades que estão sendo construídas em Erie, 173 são do tipo universal, que pode ser usado em qualquer espécie de serviço ferroviário. As sete restantes são para operar com rêdes aéreas. — (USIS-DC)

Ardovino em B. Aires

BUENOS AIRES —

O chefe de Polícia do Rio de Janeiro, coronel Carlos Ardovino Barbosa, que efetua uma visita à Argentina, manteve na tarde de ontem a prolongada conferência com o titular da Polícia Federal, capitão da Marinha reformado Recaredo Vasquez. O funcionário brasileiro chegou ao Departamento Central às 18 horas. Imediatamente entrou para o gabinete do chefe de Polícia e ali permaneceu até às 20,30 horas.

A sala de imprensa da Polícia Federal noticiou que se tratou de uma visita de cortesia, nada se informando a mais a cêrca da prolongada conversa. — (UPI-DC)

Estátua de 12 metros

MOSCOU —

Durante escavações das ruínas de uma cidade antiga da URSS foi encontrada uma estátua de 12 metros, a mais alta até agora encontrada no território soviético. E' de argila colorida, pertence ao século XI e representa uma mulher. —(ANSA-DC)

Ponte sôbre o Douro

PORTO —

Milhares de portuguêses assistiram ontem a uma espetacular operação da construção da ponte da Arrábia sôbre o Rio Douro: a colocação do último tramo metálico do arco da ponte. A peça, que tinha o pêso de 465 toneladas, media 80 metros de comprimento por 11 de largura e para a sua colocação houve necessidade de esperar por uma maré favorável e estabelecer um sistema de telefones de campanha que mantinha permanente comunicação entre todos os operários e técnicos que colaboraram na tarefa.

O processo usado para a construção desta ponte, que no seu gênero é a maior da Europa e uma das maiores do mundo, é inteiramente nôvo e deve-se a um técnico português, o eng. Pereira Zagalo. (ANI-DC).

Rússia armou o Iraque

BAGDÁ —

O poderio militar do Iraque, constituído de material de guerra construído na União Soviética, desfilou hoje diante do sorridente primeiro-ministro Abdul Karim Kassem e de um gigantesco mapa, no qual figura o Kuwait como parte integrante do Iraque.

O desfile, com participação de soldados, artilharia e aviação, deu começo aos atos comemorativos do terceiro aniversário da rebelião que levou Kassem ao govêrno.

KUWAIT

Todavia, aparentemente, o propósito essencial do desfile foi refutar as denúncias da Grã-Bretanha e do Kuwait, de que as fôrças do Iraque estão concentradas perto da fronteira, no Sul do país, prontas para intervir.

Fôrças britânicas e do Exército do Kuwait continuam ocupando posições ao longo da fronteira com o Iraque, esperando o previsto ataque dêsse país.

Apesar das garantias dadas por Kassem, de que tentará lograr seu objetivo "ùnicamente por meios pacíficos", ontem soaram as sirenas de alarma no Kuwait.

No grande desfile de hoje, os soldados não marcharam e sim ocupavam veículos que passaram ràpidamente diante da tribuna de mármore, da qual o primeiro-ministro e outras autoridades presenciaram sua passagem.

O público aplaudiu o desfile das unidades de tanques e de artilharia, bem como o vôo de aviões de caça, entre os quais figuraram os novos supersônicos Mig-19, fabricados na União Soviética. (UPI-DC)

Ajuda americana

WASHINGTON —

O presidente John Kennedy anunciou hoje, que os Estados Unidos estão dispostos a cooperar com o Brasil em seu plano qüinqüenal de desenvolvimento da região nordestina do Brasil, plano êste que prevê gastos da ordem de 900 milhões de dólares.

Ao mesmo tempo anunciava o presidente Kennedy, que se chegar a acôrdos sôbre uma ajuda norte-americana aos agrupamentos brasileiros emigrados do nordeste para outras regiões, fugindo de seu território assolado pelas sêcas e pela escassez de víveres. (DPA-TRP-DC).

Sul-africanos vetam visita norte-americana

PRETORIA (Africa do Sul) —

A União Sul Africana comunicou ao secretário de Estado adjunto para os assuntos africanos dos Estados Unidos, Mennen Williams, que seria "inconveniente" a sua visita.

O secretário tinha planejado vir a êste país, no próximo mês, conforme informou hoje a embaixada dos Estados Unidos.

DEBATIDO

Williams esperava vir aqui no curso de sua próxima viagem pela África.

Neste país, foi muito debatido, desde a sua primeira viagem, no princípio do ano, quando disse em Nairobi que "A África deve ser para os africanos".

Pena de morte para o ex-'Premier' turco

IASSIADA (Turquia) —

O promotor pediu, hoje, a pena de morte para o ex-primeiro-ministro turco Adnam Menderes e 106 membros do seu govêrno.

Contudo, o promotor Altay Omer Egesel, solicitou que oito acusados, todos êles ex-membros da Assembléia Nacional sejam postos em liberdade.

VIOLARAM A CONSTITUIÇÃO

Todos foram acusados de diversas violações da Constituição turca, entre 1955 — quando Menderes subiu ao poder, por meio de eleições — até maio de 1960, quando foi derrubado por uma revolta militar.

DECLARADOS CULPADOS

Menderes e outros processados já foram declarados culpados de delitos normalmente castigados com a pena máxima; contudo, foi adiado o pronunciamento da sentença até o final do julgamento, iniciado há nove meses e que parece, agora, aproximar-se do fim.

Egesel também pediu a pena de morte para o ex-presidente Celal Bayar, os integrantes do antigo Gabinete, 50 membros da Assembléia Nacional e membros de uma comissão que investigou as atividades da imprensa e da Oposição.

Egesel solicitou penas que oscilam entre cinco e quinze anos de prisão para os outros 250 processados. — (UPI-DC)

duas para MELHOR SERVIR

VIAÇÃO FRIBURGUENSE S. A.

Rio — Friburgo — Rio

22 horarios diretos e 6 paradores via M A G E

AUTO VIAÇÃO DUAS BARRAS LTDA.

Niterói - Duas Barras — Niterói a Friburgo - Direto

Friburgo a Duas Barras (Paradas)

Tradicionais emprêsas ligando as cidades

rio de janeiro — niterói — magé — cachoeiras — friburgo — bom jardim — cordeiro — cantagalo — duas barras — macucá — madalena

INFORMAÇÕES

Rio - Estação Mariano Procopio - Guichet 12

Tels.: 43-3130 e 43-5855

Niterói - Estação Rodoviária - Guichet 18

publivenda

LOIDE BRASILEIRO

Patrimônio Nacional

Frete e Praças — Tels.: 31-3329 e 31-2060 — Ramais 26 e 27

Passagens — Tel. 31-3304

Informações — Tel. 31-3342

LINHA PARA O NORTE

ALMIRANTE ALEXANDRINO
Vg. 23 — IDA
Sairá a 17, às 14 horas, do Armazém 13 para:
Recife — Fortaleza — S. Luís — Belém — Santarém — Óbidos — Parintins — Itacoatiara e Manaus

LINHA DA INDONESIA — SAIDAS DE PÔRTO ALEGRE

LÓIDE NICARAGUA
Sairá a 25 do corrente para:
Rio Grande — Durban — Moçambique (Opcional) — Djakarta (Opcional) — Surabaia (Opcional) — Belawan (Opcional) — Samurang (Opcional) — Cheribon (Opcional)

PROXIMA VIAGEM:
«LÓIDE HAITI»
Zarpando de Pôrto Alegre, a 10 de agôsto.

SAIDAS DA INDONESIA

LÓIDE NICARAGUA
Vg. 68 — VOLTA
Sairá do pôrto da Indonésia a 30 de agôsto
Recebendo cargas para Rio de Janeiro, Santos, Paranaguá, Rio Grande e Pôrto Alegre.

LINHA EUROPEIA

HELGA HAWALDT
Sairá a 1 de agôsto para:
Vitória — Salvador — Havre — Londres — Antuérpia — Roterdam — Bremem e Hamburgo

LÓIDE BOLIVIA
Sairá a 26 do corrente para:
Vitória — Barra de Ilhéus — Salvador — Cabedelo — Fortaleza — São Vicente — Casablanca — Tanger — Gibraltar — Barcelona — Marselha — Gênova — Nápoles e Livorno

LINHA AMERICANA — SAIDAS DE SANTOS

CABO ORANGE
Sairá a 27 do corrente para:
Rio — Vitória — Trinidad — La Guaira e Nova Orleans

LÓIDE CUBA
Sairá a 20 do corrente para:
Paranaguá — Rio — Vitória — Barra de Ilhéus — Trinidad e Nova Iorque

LINHA AMERICANA — SAIDAS DO RIO

PARANAGUA
Sairá hoje para:
Vitória — Trinidad — La Guaira — Ponce — Nova Orleans

CABO ORANGE
Sairá a 28 do corrente para:
Vitória — Trinidad — La Guaira e Nova Orleans

LÓIDE CUBA
Sairá a 23 do corrente para:
Vitória — Barra de Ilhéus — Salvador — Trinidad e Nova Iorque

AVISO
Qualquer alteração nas datas de saídas dos navios será publicada neste local.

Agência RAMOS

RUA EUCLIDES FARIA 44 A
FONES: 30-2296 E 30-8719
Expediente: 9,00 às 18,00 hs.

O pioneiro das agências metropolitanas

BANCO BOAVISTA S. A.

Uma completa organização bancária

DEPÓSITOS POPULARES E LIMITADOS ATÉ CR$ 500.000,00

Só opera no Rio de Janeiro

SUL AMÉRICA CAPITALIZAÇÃO, S. A.

COMPANHIA NACIONAL PARA FAVORECER A ECONOMIA

CAPITAL REALIZADO CR$ 100.000.000,00

SÉDE SOCIAL: R. DA ALFÂNDEGA, 41 - ESQ. QUITANDA — CAIXA POSTAL 970 — RIO DE JANEIRO

SORTEIO DE JUNHO DE 1961

XQF DEK DRM PQT OXE XBG

CONTEMPLADOS EM TODO O BRASIL 195 TÍTULOS = Cr$ 10.805.000,00

LISTA PARCIAL, SUJEITA A CONFIRMAÇÃO

GUANABARA

Dr. RENATO LINDENBERG AMORA (2 títulos) — funcionário público	500.000	WALTER FERREIRA LOPES, funcionário público	30.000
DAVID COHEN, comerciante	250.000	JENILSON ANANIAS RIBEIRO, aux. contabilidade	30.000
CONFECÇÕES OLIMPIC LTDA.	200.000	EVANY PEREIRA DE SANT'ANNA	25.000
BEATRIZ MENEZES VIEITAS	100.000	WALTER MACHADO	20.000
ANTONIO DOS ANJOS, comerciário	100.000	ESTHER DO NASCIMENTO, professôra	20.000
ZULEIKA GUEDES VALDES, professôra	100.000	ESTELIAN ANTONIO	10.000
AUGUSTO DIAS DA COSTA MALAFAIA	100.000	MANOEL TEIXEIRA, comerciante	10.000
ERCY SALDANHA NUNES	50.000	ABEL RODRIGUES DA COSTA	10.000
Dr. DUDLEY DE BARROS BARRETO, engenheiro	50.000	MARILENA FEIGENBAUM, funcionária pública	10.000
JOSÉ HERMANO DE VASCONCELLOS, industrial	50.000	SEVERIANO SALGADO SIERRA, comerciante	10.000
IVO RUBIM, oficial Aeronáutica, p/s/filha Ivanir	50.000	OTAVIANO VIEIRA MOSQUEIRA, industriário	10.000
RECREIO DOS BANDEIRANTES IMOBILIARIA S. A.	50.000	Dr. DIDIER MORAES DO REGO MACIEL, médico	10.000
		JOAQUIM RAMOS DA SILVA, funcionário público	10.000

ESTADO DO RIO — ESPIRITO SANTO

BADIH ASSED — Cordeiro Moreira — E. R.	200.000	JOAO TEIXEIRA DO CARMO — Nativ. Carangola — E. R.	20.000
EMILE BONTROS SALAME — Nova Friburgo — E. R.	50.000	OCTAVIO OLIVEIRA — Gargaú — E. R.	10.000
BANCO MERCANTIL DE NITERÓI S/A. — Niterói	20.000	LOURIVAL LOURENÇO ROCHA — S. Gonçalo — E. R.	10.000
MARIA DAS DORES JORDÃO — Nova Friburgo — E. R.	20.000	DARCY JACY PRETTI — Colatina — E. S.	30.000
IZAURA DE ALMEIDA SIQUEIRA — Campos — E. R.	20.000	WALTER MACEDO — Cach.º de Itapemirim	30.000
LUIZ ALBERTO SCIAMARELI SANTANA — Campos — E.R.	20.000		

ATÉ JUNHO DE 1961 FORAM CONTEMPLADOS TITULOS NO VALOR TOTAL DE Cr$ 1.291.930.000,00

O PRÓXIMO SORTEIO SERÁ REALIZADO NO DIA 31 DE JULHO CORRENTE

Da Praça dos Três Podêres

O horário corrido

ABELARDO JUREMA

BRASÍLIA —

A beleza da democracia reside, justamente, no clima que propicia a convivência dos contrários. Ninguém pode ser superestimado, nem subestimado, nas Casas do Parlamento. Um parlamentar atuante tem condições regimentais para fazer parar uma Câmara, como as lideranças podem se esvaziar em determinados momentos, perdendo inteiramente o contrôle na votação de proposições do seu interêsse maior.

O DEDO DO GIGANTE

Para determinadas matérias, a rigor, dificilmente a sua tramitação se dará sem inesperados. Prognósticos falham. Cálculos se anulam. E em votação secreta, aí então tudo pode acontecer!

Foi o que aconteceu com o horário corrido. Tratava-se de um projeto tão justo e tão desejado e esperado por uma grande massa de brasileiros, que ninguém duvidava da sua aprovação. A votação do regime de urgência-urgentíssima fêz, evidentemente, os seus condutores no Senado dormirem sob louros. No "underground" agiu o dedo do gigante. Não faltou maca para levar votante enfêrmo. Não faltou avião para conduzir recalcitrantes.

LUTA CONTRA O MONOPÓLIO DOS FAVORES

Tudo isso está certo. Na aprovação do veto ao projeto que instituía a Fundação das Pioneiras Sociais, no govêrno passado, também fiz, com muitos companheiros, a grande jogada que assegurou uma vitória espetacular para Juscelino, já no fim do seu período presidencial.

Vitórias em começos de govêrno não se revestem de muitas dificuldades. Já Armando Sales de Oliveira dizia que lutar contra govêrno era lutar contra o monopólio dos favores...

O FUNCIONÁRIO PÚBLICO, BODE EXPIATÓRIO

Está na cara que Jânio Quadros conseguiu abrir brechas nas fôrças de oposição da Alta Câmara. A derrota de José Ermírio de Morais foi um aviso, um chamamento à realidade. Agora a rejeição do horário único foi o teste das articulações que tomaram corpo com aquêle aviso.

E como o funcionalismo público tem sido o bode expiatório da austeridade presidencial, novamente sôbre êle caiu todo o pêso de uma vontade, de um desejo, de uma manobra em alto estilo para a fixação de bases políticas no Senado, das quais serão assestadas as baterias governamentais para contenção das aspirações populares que a Câmara acolher, como a afinidade caixa de ressonância da opinião pública.

CONDIÇÕES PARA NOVA LUTA

O assunto não ficará encerrado, sem dúvida. Conheço bem a Câmara. O artigo 72 da Constituição diz — "Os projetos de lei rejeitados ou não sancionados só se poderão renovar na mesma sessão legislativa mediante proposta da maioria absoluta dos membros de qualquer das Câmaras".

Hoje já estará correndo nôvo projeto para a coleta de assinaturas. A batalha será recomeçada. Câmara tentará nôvo pronunciamento do Senado. As decisões de assembléias não firmam jurisprudência. No caso, a decisão foi eminentemente política.

CONSTITUCIONALIDADE DO PROJETO

Na Câmara, tôdas as comissões opinaram favoràvelmente à proposição. A Comissão de Justiça nem de longe o julgou inconstitucional. No Senado, constitucionalistas e conservadores como Milton Campos e Aluísio Carvalho (UDN mineira e baiana) se pegaram não em textos constitucionais, mas em motivação ética e histórica de que não cabia ao Legislativo interferir na esfera do Executivo, estabelecendo horário para o seu funcionalismo.

Ora, o Estatuto do Funcionário Público disciplina tôdas as atividades do pessoal da União. O horário único era uma conquista tão consolidada que ninguém chegou a admitir que alguém o alterasse. Assim, em nenhum momento dos debates de discussão e votação do Estatuto, êsse direito já consuetudinário dos servidores públicos foi tema de reivindicações. Era assunto manso e pacífico.

GILBERTO MARINHO PODERÁ EMPUNHAR DE NOVO A BANDEIRA

O artigo 67 da Constituição e seus parágrafos define a competência do Executivo e Legislativo no campo da iniciativa de leis. Não há ali impedimentos nem para o Legislativo nem para o Executivo, no tocante à disciplina dos horários de serviços para o funcionalismo.

O senador Gilberto Marinho, que empunhou a bandeira do horário corrido, terá ainda a sua vez. Novamente irá para as suas mãos um projeto que a Câmara votará.

O funcionalismo público civil da União perdeu a primeira batalha. O dedo do gigante foi mais forte do que a vontade dos que querem servir a uma nobre classe hoje tão vigiada e acutilada.

O sr. Castilho Cabral, presidente do Movimento Popular Jânio Quadros (ao centro), ao instalar, ontem, a convenção nacional do MPJQ, na sede da ABI, cercado dos demais membros que compuseram a mesa que dirigiu os trabalhos

MPJQ não vai ser partido: Convenção

para êle, como dirigente da organização, ver abandonarem o Movimento companheiros de outros partidos que com êle colaboraram para a eleição do atual presidente da República, e que se veriam forçados a isso, caso os convencionais resolvessem transformá-lo numa agremiação político-partidária.

ASSÉDIO POLÍTICO

Antes de pôr em votação a matéria, o presidente do MPJQ comunicou ao plenário, o seguinte: 1) — que foi assediado por políticos de diversos partidos que lhe pediram fusão do Movimento com suas agremiações, entre os quais destacou o sr. Fernando Ferrari, do Movimento Trabalhista Renovador, agora transformado em partido; o sr. Franco Montoro, do Partido Libertador; e o sr. Alípio Correia Neto, da Ação Social; 2) — que a todos pediu que enviassem propostas concretas até à véspera da convenção, para que fôssem apreciadas pelos respectivos delegados; e 3) — que deveriam encarar a hipótese de uma possível fusão, no futuro, com o partido do sr. Ferrari.

CARTA DE PRINCÍPIOS

Uma vez aprovada, por aclamação, a continuação do Movimento Popular Jânio Quadros como organização apartidária, foi posta em discussão a "Carta de Princípios" que servirá como programa à organização. Esta "carta", que foi elaborada pelo professor Wandick Londres da Nóbrega, suscitou grandes debates no plenário, pois a maioria dos convencionais não se conformava em apreciar uma matéria que só naquele momento lhes era dado conhecer. Alegavam que a "carta", além de certas incorreções nos princípios que o Movimento se propunha defender, continha certas omissões importantes para alguns.

O sr. Wandick Londres da Nóbrega, falando em defesa do seu trabalho, informou ao plenário que quanto ali estava, com pequenas exceções, foi extraído de pronunciamentos do sr. Jânio Quadros, quando candidato, e que, portanto, se eram pontos-de-vista do presidente, deviam sê-lo também daqueles que participam do Movimento. Quanto a isto, alguns convencionais se insurgiram, pois, segundo afirmaram, muita coisa dita pelo sr. Jânio Quadros ali estava deturpada ou incompleta. Por outro lado, chamaram a atenção da mesa, também, para o fato de no documento estarem incluídos princípios defendidos pelo elaborador da "carta" e que, assim sendo, mereciam ser examinados, cuidadosamente, por todos os membros dirigentes do Movimento.

FIM DA DISCUSSÃO

Como se estivesse estabelecendo um clima de discordância entre os convencionais, foi apresentada uma proposição no sentido de ser encerrada a discussão sôbre a "Carta de Princípios", o que foi aprovado.

Em seguida, deliberou-se que deveria ser delegado podêres aos dirigentes do MPJQ, para que estudassem a matéria, aprovando-a, após as alterações necessárias. Após terem sido discutidas outras proposições, o sr. Castilho Cabral deu por encerrada a sessão de instalação da convenção nacional.

Por trás da notícia

MAURICIO CAMINHA DE LACERDA

ALTERNATIVAS — O brigadeiro Grun Moss está em palpos de aranha para contornar a situação criada, na FAB, pelas instruções 204 e 208. Conto a história.

No Orçamento da União para o corrente ano, a verba destinada a combustível no Ministério da Aeronáutica foi fixada em Cr$ 550 milhões. Depois das Instruções, a quantia necessária elevou-se a Cr$ 1,5 bilhões embora inalterado o programa de vôos estabelecido no ano passado. Na parte do pessoal, por ordem do JQ, o Ministério da Aeronáutica obteve refôrço de Cr$ 2 bilhões. Todavia, quanto ao combustível, o diretor de Material do M.A. informou ao ministro que os Cr$ 550 milhões já acabaram. O brigadeiro pediu providências ao presidente, que não quis conversa, permanece irredutível e não autorizará qualquer refôrço de verba além daquele concedido para o pessoal. Motivo: para cobrir o deficit o sr. Jânio Quadros se veria obrigado agora a dirigir-se ao Congresso, confessando-lhe assim as conseqüências (más) da política econômica e financeira do seu govêrno. E isso êle não quer.

Alternativas em que se encontra o ministro: 1 — Parar a FAB por falta de combustível; 2 — Comprar fiado, sem contar com a necessária verba, o que constitui crime de responsabilidade; 3 — Mandar comprar, na farmácia mais próxima, tôda a aspirina disponível e deixar o barco correr, isto é, o tempo — voar. Mesmo sem gasolina.

* * *

A PROPÓSITO — Na próxima semana, o grupo de trabalho formado, no Itamarati, para cuidar da importação imediata de petróleo do Leste europeu convocará os representantes das refinarias particulares (Capuava, Manguinhos, Ipiranga e a de Manaus, do grupo Bensabá) para, com o representante da Petrobrás, chegarem a acôrdo.

Objetivo do acôrdo: que as refinarias particulares e a Petrobrás importem, em pé de igualdade, êsse petróleo. Nem as refinarias ainda sabem disso.

Além, abordando a questão do petróleo, o deputado Elói Dutra fará, na Câmara Federal, dentro dos próximos dez dias, uma série de discursos fadados à maior repercussão.

* * *

CORINGAS — Um dos motivos (principais) da rejeição, pelo Senado, do projeto do horário-corrido, estêve na atuação dos srs. Bernardes Filho e Lourival Fontes (e não apenas do sr. Vitorino Freire). Ambos conversaram antes, longamente, com o presidente da República, que os incumbiu de amaciar os senadores. Deu certo.

Na Câmara, em contrapartida, o ambiente é infenso às tentativas de amaciamento vindas do Planalto. E fala-se em revanche contra o Senado, no tocante a diversos projetos do interêsse dêste.

* * *

MARCHA-A-RÉ — Em despacho, o chefe do govêrno autorizou à Divisão do Impôsto de Renda a contratar, sem concorrência pública, os serviços de firma americana especializada em mecanografia. Anteriormente, o sr. Jânio Quadros negara essa autorização.

* * *

ENGUIÇO — «Os órgãos do Poder Judiciário, no que respeita à liberação de verbas destinadas ao próprio serviço, não se acham sujeitos ao contrôle de legitimidade por parte dos agentes do Poder Executivo. Só ao Tribunal de Contas da União cabe o julgamento da aplicação dos dinheiros públicos pelos Tribunais, além do Poder Legislativo, a quem cabe negar créditos ou verbas se desautorizadas por lei.» Essa, a importante decisão da 3.ª Turma do Tribunal Federal de Recursos, aprovando, por unanimidade, voto do ministro Oscar Saraiva. O acórdão, de que dou notícia em primeira mão, põe fim à controvérsia suscitada pelos delegados fiscais da Fazenda quanto à legitimidade dos atos emanados do Judiciário.

Decididamente, no dia do acórdão, o signo zoodiacal dos delegados fiscais enguiçou ou andou funcionando mal.

* * *

EMOÇÃO — Foi o sr. Ilmar Pena Marinho (Itamarati) quem forneceu, ontem, a informação de que «o presidente da República vetará vários artigos do projeto de reforma do Ministério das Relações Exteriores». IPM não especificou quais os artigos que serão vetados. Em compensação, revelou que «uma das maiores emoções de minha vida» na carrière residiu no espetáculo, que êle, Ilmar, presenciou em Atenas, quando os alemães, durante a guerra, subiram à Acrópole e, descendo do mastro a bandeira grega, hastearam a bandeira nazi. «Fiquei muito emocionado», revelou o ministro.

Mas declarou que só veio a saber, quando a guerra terminou, que a bandeira grega voltara ao lugar, «pelos jornais».

* * *

DEUS-NOS-ACUDA — O sr. Sami Jorge concorre, hoje, às eleições (com urnas e tudo) do Diretório do PSD na Tijuca.

CONCLUSÕES DA 1a. PÁGINA

Tchecos . . .

à disposição da Tchecoslováquia coincide com a política de comércio exterior do Brasil, que consiste, fundamentalmente, na diversificação das mercadorias da pauta exportável e de clientes no mercado internacional.

Aduziu, também, que não existe, para os tchecos, problemas com referência a prazos de pagamentos. A Tchecoslováquia convém negociar a prazos dilatados, tanto em suas vendas, como em suas compras do estrangeiro.

Lembrou aí que o intercâmbio comercial tcheco-brasileiro vem-se realizando, até o presente, de forma satisfatória para ambos os lados, que vêem seus interêsses legítimos mùtuamente reconhecidos. "Disso são provas — afirmou — os 40 anos de comércio existentes entre os dois países.

Dentro dêsses princípios, equipamentos das linhas de produção tchecas estão sendo empregados na construção de uma fábrica de cimento em Belém, uma de madeira compensada em Manaus, na das usinas termelétricas de Pôrto Alegre e Bariri, São Paulo. Em Salvador, já se encontra em funcionamento uma fábrica de calçados, cujas máquinas foram fornecidas pela Tchecoslováquia e que, de acôrdo com o sr. Karel Almásh, é o mais moderno estabelecimento do gênero no Norte do país.

SKODA & TRATORES

Por outro lado, a uma indagação, o adido comercial contestou que houvessem chegado a bom têrmo os entendimentos que visavam à instalação no Rio Grande do Sul, de uma fábrica de tratores, que seria a "Zetor", e os que pretendiam fixar uma subsidiária da "Skoda" entre nós.

Dessa maneira parece que essas indústrias não virão para o Brasil.

Concluiu o sr. Karel Almásy fazendo uma explanação sôbre as condições atuais da economia e da indústria da Tchecoslováquia, cujo parque de produção atingiu, depois da última grande guerra, um vigoroso estágio de desenvolvimento.

"Simpatia" . . .

ta "rainha" da Simpatia de Angola, através de um concurso realizado pelo artista brasileiro Odir Odilon, radicado em Portugal há mais de dez anos.

Maria de Fátima, que foi escolhida entre mais de setenta candidatas (num concurso onde prevaleceram requisitos de simpatia graciosidade, instrução, conhecimento de idiomas e predicados artísticos e desportivos) viaja pelo "Vôo da Amizade", serviço comum da Panair do Brasil e Transportes Aéreos Portuguêses.

Samba . . .

Lima depois da leitura do processo pelo juiz presidente do 2º Tribunal do Júri, sr. Bandeira Stampa, disse que nos autos não existia forte elemento acusatório, pois as provas testemunhais antevim claramente que o réu agira em legítima defesa.

Na conclusão da defesa, o advogado Mário de Figueiredo louvou a ação digna do representante da Promotoria Pública, exaltou o papel dos jurados, e a serena integridade do juiz Bandeira Stampa, afirmando que Natal, naquele instante sentado no banco dos réus, é um elemento útil à sociedade por sua atuação como presidente de uma entidade recreativa que proporciona a difusão turística do Rio.

Fala JK .

GABINETE

O senador goiano, desde sua posse, passou a desenvolver intensa atividade política e, segundo apuramos, terá quatro residências, durante seu mandato de senador: Brasília, Goiânia, Belo Horizonte e Rio de Janeiro. O sr. Juscelino Kubitschek instalou ontem seu gabinete, no 24º andar do Anexo do Congresso. Em Brasília, segundo nos assegurou o deputado Sinval Siqueira, secretário do Movimento Nacional "Volte JK em 65", o ex-presidente terá também um escritório, onde tratará dos assuntos políticos.

NO RIO

O senador Juscelino Kubitschek viajou ontem, por volta das 10 horas, para o Rio de Janeiro, onde permanecerá alguns dias, em companhia de sua família.

Antes de seu embarque, o ex-presidente estêve no Supremo Tribunal Federal para agradecer a visita de cortesia que lhe fizeram o presidente e vários ministros daquela alta côrte.

Papa adverte . . .

po reflexo e causa de uma crescente intervenção dos podêres públicos, mesmo nos setores mais delicados (saúde, instrução, orientação profissional e reeducação de indivíduos inadaptados de uma ou outra forma). Porém a socialização é fruto e expressão de uma tendência natural, quase incontível, dos seres humanos".

"Assim entendida, a socialização traz muitas vantagens, particularmente nos chamados movimentos econômico-sociais, como por exemplo o direito aos meios indispensáveis para o sustento humano".

"No entanto, a socialização multiplica a formas organizativas e tende a restringir cada vez mais a regulamentação jurídica das relações entre homens de cada setor. Segue métodos e cria ambientes que dificultam o que cada um pensa independentemente dos influxos externos."

"A socialização pode e deve ser realizada de maneira a proporcionar vantagens que acabem com os efeitos negativos nas relações entre as criaturas."

CONTRASTE

"Uma profunda amargura embarga nosso ânimo ante o espetáculo profundamente triste de inúmeros trabalhadores de muitas nações e continentes inteiros, aos quais se lhes dá um salário que os escraviza a condições de vida infra-humanas."

"Em algumas destas nações a abundância e o luxo desenfreado de alguns poucos privilegiados contrastam de maneira ofensiva com as condições de mal-estar de muitíssima gente. Algumas gerações são obrigadas a viver com privações desumanas para aumentar a eficiência da economia nacional em ramos acelerados que ultrapassam os limites que a justiça e a humanidade consentem, enquanto que em outras nações se esbanjam somas enormes em armamentos."

"Nas nações econômicamente e desenvolvidas, compensações altíssimas são atribuídas a atividades de pouco trabalho, em contraste com a insuficiente retribuição ao trabalho assíduo."

"E' legítima nos operários a aspiração de participar ativamente na vida das emprêsas a que estão incorporados ou trabalham."

"A História e a experiência provam que, nos regimes políticos que não reconhecem o direito de propriedade privada, são oprimidas e sufocadas as expressões fundamentais da liberdade."

"As ajudas de emergência, embora respondam a um dever de humanidade e de justiça, não bastam para eliminar ou minorar o estado permanente de indigência de miséria ou de fome, nos países menos desenvolvidos"

"O atrasado sistema econômico adotado num número considerável de nações só poderá ser reduzido através de uma colaboração multiforme, destinada a desenvolver, nos indivíduos, suas aptidões, sua formação profissional, sua capacidade científica e técnica, proporcionando-lhes capitais indispensáveis para o início e a aceleração do desenvolvimento econômico com critérios e métodos modernos".

"As comunidades políticas em fase de desenvolvimento costumam apresentar marca inconfundível da própria individualidade, já pelos recursos específicos, já por suas tradições".

"Portanto, as comunidades políticas econômicamente desenvolvidas, ao cooperarem, devem reconhecer e respeitar essa individualidade e resistir à tentação que as leva a se projetarem através da cooperação técnico-financeira, nas comunidades que estão em desenvolvimento econômico".

Nôvo projeto .

viram nisso algo de grave que se estaria tramando contra as suas aspirações.

NOVO PROJETO

Disse ainda o parlamentar que a Câmara Federal está cuidando de novo projeto, salientando que com dois terços de assinaturas o Parlamento poderá de imediato apreciar a renovação da matéria.

KRIEGER: — "NÃO SEI DE NADA"

Ouvido por nossa reportagem sôbre os rumores de que vários senadores teriam sido compensados pelo govêrno, para derrubar o projeto do funcionalismo, disse o senador Daniel Krieger, líder da bancada da UDN no Senado:

— "Não sei de nada. O voto é secreto e não acredito em outra interferência senão o imperativo de consciência de cada um. O Senado continuou — votou, como na maioria das vêzes, com equilíbrio, seguindo os pareceres das comissões técnicas.

LIMA TEIXEIRA: "JANGO" COM OS BARNABÉS"

O senador Lima Teixeira, vice-líder da Maioria, repeliu, categòricamente, as notícias que envolveram o nome do vice-presidente da República, asseverando que "a bancada do PTB recebeu determinação do sr. Jânio Goulart para votar pelo horário corrido, atendendo assim às justas reivindicações do funcionalismo"

Disse o senador trabalhista que, segundo pôde observar, alguns foram conduzidos a votar contra o projeto por ter a Comissão de Justiça levantado a questão da inconstitucionalidade da matéria; outros, por considerar da alçada do Executivo a regularização do trabalho nas repartições públicas; e, finalmente, os hesitantes, que sempre acompanham decisão das comissões técnicas.

O VERDADEIRO MOTIVO

A reportagem política do DC-BRASÍLIA, que está acompanhando de perto o assunto após os contatos com senadores e deputados e seguindo os passos dos políticos ligados ao problema, pôde observar que o vice-presidente da República se encontrava reunido com o senador Juscelino Kubitschek, alheio ao que se passava nas comissões e no plenário do Senado, quando o projeto foi rejeitado. Deve-se salientar, ainda, que após seu encontro no Palácio do Planalto com o presidente da República o sr. João Goulart recebeu o ministro Afonso Arinos, com quem palestrou mais de uma hora, não tendo, portanto, no dia da votação, qualquer contato com a bancada trabalhista.

Acredita-se que os pareceres das comissões de Justiça e do Serviço Público foram os fatôres que mais influenciaram na decisão dos senadores.

GILBERTO: "NÃO ENTRO NO MÉRITO"

O sr. Gilberto Marinho declarou ao DC:

"Não me é lícito entrar no mérito dos motivos que levaram numerosos colegas a, no exercício de uma prerrogativa constitucional e regimental, votar contra o projeto que estabelecia o regime de seis horas contínuas de trabalho no Serviço Público Civil, pela aprovação do qual tanto me empenhei. Confio ainda, no entanto, em que o sr. presidente da República, meditando detidamente sôbre a momentosa questão, à luz da experiência adotada e à vista das provas de decréscimo na produtividade funcional, que tornam mais graves os efeitos da rotina burocrática, há de atender às justas e instantes reivindicações da classe dos servidores civis da Nação."

Bilhetinhos do dia, de J. Quadros

Exportação de Veículos

"Ministro da Fazenda:

Determino urgência nas medidas que estão sendo adotadas nesse Ministério e no da Viação, com o propósito de facilitar as exportações de veículos, bem como o interêsse pessoal junto ao titular daquela pasta, na adoção dessas providências, que decorrem de recomendação de Grupo de Trabalho.

Prédio do DCT em Blumenau

"Ministério da Viação:

Solicito informações sôbre a construção do prédio do DCT, em Blumenau, Santa Catarina.

Tempo Integral Para Engenheiros

"Diretor Geral do DASP:

Solicito estudos, em caráter de urgência, na concessão do regime de tempo integral ou de dedicação plena aos engenheiros no Ministério das Minas e Energia, e do Ministério da Viação.

Brasília-Goiânia em Micro-ondas

"Gabinete Militar:

Determino adotar providências enérgicas, junto à Prefeitura e NOVACAP, no sentido da ligação Brasília-Goiânia Micro-Ondas, que ainda não se encontra em funcionamento.

Instalações de Embarque de Minérios

Em despacho na pasta das "Minas e Energia:

Solicito a sugestão de datas, recaindo, de preferência, sábado do mês de agôsto, para inauguração das novas instalações de embarques de minérios, no porto de Vitória, Espírito Santo.

Obras de Defesa do Itajaí-Assu

"Ministério da Viação:

Expresso desejo, em caráter de urgência, de informações sôbre as obras da defesa da margem do Rio Itajaí-Assu e da defesa contra as enchentes do Vale do Itajaí, ambas do interêsse de Blumenau, em Santa Catarina.

Impôsto Sôbre Combustíveis e Derivados

"Presidente do Banco do Brasil:

Autorizo a liberação do saldo existente em 31-5-1961, no valor de um bilhão, seiscentos milhões, oitocentos e vinte mil, oitocentos e setenta e oito cruzeiros e noventa centavos, proveniente da cobrança do impôsto único sôbre combustíveis e lubrificantes e da diferença de preço resultante da aplicação da Instrução 204, da SUMOC.

Seguro Agrícola no País

"Ministério da Agricultura:

Aprovo o relatório do Grupo de Trabalho, constituído para realizar estudos complementares que objetivem a efetivação e a generalização do seguro agrícola do país".

Cedido o Apartamento Presidencial do HSE

"Ministério do Trabalho:

Autorizo seja cedido ao embaixador Fernando Lôbo, que chega ao rio enfêrmo, o apartamento presidencial, localizado no Hospital dos Servidores do Estado, transformando, posteriormente, êsse apartamento, de sorte não haver necessidade de mantê-lo.

Finalmente, determinou a ocupação imediata, pelo Instituto, do armazém do IBC, ao lado dêsse hospital, de modo a proceder na instalação de mais 200 leitos, entendendo-se a êsse respeito com o ministro Frazão".

Casas Populares Para São Paulo

"Fundação da Casa Popular:

Determino a conclusão urgente dos entendimentos com o govêrno do Estado de São Paulo para a imediata aplicação dos créditos respectivos em casas populares, bem como o início dessas obras no prazo de noventa dias. Recomendo ainda verificar a existência de terrenos disponíveis em Blumenau em Santa Catarina, ou, que se pleiteie êsses terrenos do respectivos prefeito.

150 Milhões Para Blumenau

"Presidente do Conselho Superior das Caixas Econômicas:

Autorizo empréstimo de 150 milhões de cruzeiros, à Prefeitura Municipal de Blumenau, Santa Catarina, para ser aplicado em obras inadiáveis, do interêsse do referido município, solicitando, também, a distribuição do valor global dêsse empréstimo por duas ou três caixas econômicas estaduais, de sorte a não agravar apenas uma delas.

Trocas de Imóveis Entre o IBC e o IPASE

"Presidente do IBC:

Determino a cessão imediata do imóvel pleiteado pelo IPASE, a fim de nele ser instalado um hospital com 220 leitos.

Autorizo, então, a obtenção pelo IBC, de outro armazém na Guanabara, esclarecendo que qualquer área ou edifício desejado pela autarquia cafeeira, a ela será entregue.

Finalizo que "o que importa é atender ao hospital, cujas necessidades se sobrepõem a quaisquer outras"

Providências Sôbre Campo Grande

"Ministro da Fazenda:

Imediato pagamento do auxílio de vinte milhões de cruzeiros para a ampliação da rêde d'água e esgôto de Campo Grande assim como examinar, com o prefeito daquela cidade empréstimo até cem milhões de cruzeiros, que permita o pronto desenvolvimento daquelas obras, tendo em vista as graves condições sanitárias da região. Êste despacho esclarece, ainda, que no orçamento de 1962 foi incluído auxílio substancial, que autorizará continuidade na execução dos trabalhos referidos.

"Ministro da Saúde:

Estudar, com o máximo interêsse, as solicitações de Campo Grande e, de forma especial, o da Escola de Enfermagem, informando, ao Gabinete Presidencial, o andamento dêsses estudos.

"Ministro da Educação:

Apressar o convênio referente ao Grupo Escolar de Campo Grande decidido na Conferência de Corumbá, assim como estudar a possibilidade de acôrdo para a construção do Ginásio Municipal daquela cidade, bem assim de um Industrial. Objetiva o mesmo memorando, o desejo do govêrno de construir, em Corumbá um dos Ginásios Industriais cujo projeto foi aprovado em recente despacho e também, a sua devolução, sendo informado, dentro de 15 dias ao chefe do Executivo.

Presidente da Caixa Econômica Federal de Mato Grosso:

Autorizar empréstimo, com prioridade, no valor de cinco milhões de cruzeiros à entidade denominada Pequenópolis, de Campo Grande.

"Presidente do Conselho Superior das Caixas Econômicas:

Autorizar outro empréstimo no valor de 34 milhões e 500 mil cruzeiros, à Prefeitura de Campo Grande, para a aquisição de equipamento de pavimentação. Recomendo prioridade absoluta à operação mencionada.

Residências Para Operários

"Presidente da Companhia Siderúrgica Nacional:

"Excelência:

1) — Prometi, na campanha, aos operários de Volta Redonda que mandaria vender-lhes as casas da Siderúrgica que alugam;

2) — Informam-me agora que, com a venda das casas, se poderiam construir 1.800 novas residências, solução definitiva do problema de moradia dos trabalhadores de Volta Redonda;

3) — Soube, ainda, que a manutenção dos imóveis alugados custa 65 milhões à Siderúrgica. Vendendo-os, a renda anual ascenderia a 180 milhões;

4) — Estude o assunto com urgência. A solução parece impor-se de si mesma.

(a.) — Jânio Quadros".

Congresso dos Antigos Alunos Maristas

"Chefe do Gabinete Civil:

Na impossibilidade de comparecer ao Congresso dos Antigos Alunos Maristas, a realizar-se de 16 a 20 dêste mês, serei representado pelo ministro da Saúde, dr. Catete Pinheiro.

Autorizo a providenciar o ato que permita aos servidores públicos, filiados àquela Associação, participarem, sem prejuízo, do referido conclave.

Ao diretor geral do DCT, recomendo seja emitido sêlo comemorativo do Congresso dos Antigos Alunos Maristas".

Fábrica de Tecidos Destruída por Incêndio

"Presidentes dos Bancos do Brasil e do Nordeste e diretores da CACEX, da SUMOC e da Carteira de Câmbio:

Aprovo o relatório do Grupo de Trabalho constituído para o fim de estudar, no Recife, a situação da Fiação e Tecelagem Coronel Othon, destruída por incêndio.

Em conseqüência determino, adotar, com absoluta prioridade, as providências constantes do Relatório".

Prédio Para Escola da Universidade do Trabalho

"Coordenador da Universidade do Trabalho:

Autorizo entendimentos com o diretor do DNER, no sentido de estudar conjuntos, sôbre a possibilidade de incluir, na programação da Universidade, um curso que prepare técnicos especializados em topografia, laboratório de solos, operação de máquinas pesadas e mecânica de máquinas e motores.

Esclareço que aquêle diretor oferece, inclusive, prédio próprio para funcionamento da Escola, que tão útil poderá ser ao desenvolvimento do país no setor rodoviário".

Núcleo Residencial da FCP

"Diretor da Fundação da Casa Popular:

Determino providências no sentido de ser instalada uma caixa d'água e ampliação do Núcleo Residencial construído por aquela Fundação em Cachoeiro do Itapemirim, bem como examinar a possibilidade de acrescentar-lhe 50 casas na área contígua de propriedade da mesma".

Punição de Radialistas

"Ministro da Justiça:

A vista de informações que recebi, do noticiário e dos comentários da imprensa, segundo os quais a punição de dois radialistas se originou ante a divulgação de notícia infundada que teria sido fornecida por uma agência noticiosa estrangeira, determino a abertura de rigorosa sindicância para apurar os fatos. Desejo o resultado dessa sindicância em cinco dias".

Estatuto da Terra

"Presidente do BNDE:

Providenciar salas, secretaria e material, a fim de que o Grupo de Trabalho que estudar a elaboração do Estatuto da Terra, possa reunir-se no Rio de Janeiro, de acôrdo com o exposto pelo senador Milton Campos, presidente do cita do Grupo.

Recomendando prioridade absoluta para o assunto, autorizo entendimentos com o secretário executivo daquele Grupo de Trabalho, no sentido de informar-me das providências adotadas".

Vítimas das Chuvas de Aracaju

"Ministro da Viação e diretor do Departamento Nacional de Obras e Saneamento:

Autorizo determinarem as providências adequadas a fim de assistir às vítimas e reparar os prejuízos ocasionados pelas copiosas chuvas que desabaram sôbre Aracaju"

Aços Especiais de Itabira

"Ministro da Fazenda:

Aprovo o Relatório do Grupo de Trabalho constituído para estudar a situação econômico-financeira, administrativa e social da Companhia Aços Especiais Itabira e, em conseqüência, encarrego a mesma Comissão, sob a presidência do titular da Pasta da Fazenda, da implantação das conclusões daquele Relatório.

Determino, impor com o mais absoluto rigor, o fiel cumprimento das recomendações do Grupo de Trabalho e o envio, no prazo de quinze dias, de relatório com a indicação das medidas já efetivadas".

Escola Nacional de Veterinária

"Chefe do Gabinete Militar:

Manter exposta ao público a sindicância na Escola Nacional de Veterinária, e, a seguir, remetê-la ao DASP, para a imediata regularização das situações descritas nos Relatórios, "o que deverá ser feito sem qualquer contemplação".

Convidado o Ministro Segni, da Itália, a Visitar o Brasil

"Ministro das Relações Exteriores:

Determino convidar o titular da pasta do Exterior da Itália, ministro Antonio Segni, a visitar o Brasil, juntamente com o secretário das Relações Exteriores, sr. Russo.

Recomendo sugerir o próximo mês de setembro, antes da instalação da Assembléia Geral das Nações Unidas, para a visita dos ilustres homens públicos.

Audiência Para o Vigário de Pirambu

"Secretário particular:

Autorizo marcar audiência ao padre Hélio Campos, vigário de Pirambu, em Fortaleza, ocasião em que aquêle eclesiástico deverá trazer o plano de melhoria das condições sociais e sanitárias de Pirambu, assim como o respectivo orçamento.

Admissão de Funcionários nas Emprêsas de Economia Mista

"Gabinete Civil:

Solicito a expedição de circular às Emprêsas de Economia Mista, determinando a exigência do concurso, obedecendo rigorosamente a ordem de classificação, para futuras admissões em seu quadro de funcionários.

Para tanto, podem e devem, se necessário, solicitar a colaboração do DASP.

Audiências

"Secretário Particular:

Determino marcar audiência conjunta para o diretor e para o presidente do Centro Acadêmico da Faculdade de Medicina da Universidade de Recife, a fim de ser tratado o problema das dotações para o respectivo hospital.

Declaração dos Bispos da Bacia do Rio Dôce

"Ministro da Agricultura:

Determino uma Comissão para o fim especial de examinar a declaração dos bispos da Bacia do Rio Dôce, propondo ao govêrno, de forma objetiva, as medidas e providências julgadas aconselháveis.

Águas da Lagoa das Cabeceludas

"Ministro da Viação:

Determino constituir Comissão para o propósito de completar e executar os trabalhos respectivos, referentes ao escoamento das águas da Lagoa das Cabeceludas, em Aracaju, no Estado de Sergipe, tendo em vista a grave ameaça que as mesmas representam à população da cidade.

A referida comissão deverá dar início às suas atividades dentro de 15 dias e enviar relatórios mensais ao gabinete Militar da Presidência.

Conclusões da 10.a pág.

Vaca foge . . .

embarque do gado vieram com longas cordas, apareceram vários pedaços de pau, mas o que resolveu mesmo foi a experiência (posta à prova várias vêzes consecutivas) de Elivaldo de Oliveira, que pegou a vaca "à unha", auxiliado por amigos.

Já passava das 16 horas quando o animal foi prêso... temporàriamente. Por diversas vêzes conseguiu levantar-se, fazendo correr a todos, que voltavam quando ela estava de nôvo dominada. Caía, mas levantava, para regozijo da "torcida da vaca", que ficou consternada quando ela, com vários ferimentos e decepcionada com a "hospitalidade" recebida, foi dominada definitivamente.

Sepultado . . .

além de autor de numerosos trabalhos na sua especialidade, tais como "Os Contadores", "O português da América" e a 'Antologia Brasileira". Criou, ainda, quando secretário de Educação, as escolas típicas rurais, ginásios industriais e uma extensa rêde de educandário gratuitos.

NERVOSOS O prof. MAURÍCIO DE MEDEIROS com consultório na Rua da Quitanda, 3 — salas 811 e 812 dá consultas às 2as., 4as. e 6as., de 9 horas ao meio-dia. — Marcar hora tôdas as manhãs. Fone: 22-5941.

Lino: Emílio para S. Paulo se houver dissidência

BRASÍLIA —

O nome do sr. Emílio Carlos foi apontado pelo senador Lino de Matos como candidato ao govêrno de São Paulo, pelo PTN, na hipótese de surgir qualquer dissidência entre as fôrças janistas e carvalhistas.

"O PTN marchará sempre com o governador Carvalho Pinto e apoiará o candidato escolhido pelas fôrças governamentais. As relações são as melhores possíveis e tenho certeza que assim continuarão. Na hipótese de uma dissidência, o que é impossível, o nosso candidato será o sr. Emílio Carlos", frisou o senador Lino de Matos.

ESTÁ DOENTE?

Não tem melhoras? Deseja uma consulta espiritualista? Escreva dizendo o que sente para a Tenda Espírita São Miguel, na Rua Conde de Bonfim, 206, Tijuca, enviando envelope, endereço e selos para a resposta.

Diario Carioca

Fundado em 17 de Julho de 1928

SÁBADO, 15 DE JULHO DE 1961

Nossa opinião

Não houve derrota

CERTOS órgãos de imprensa estão alardeando que a rejeição do projeto do horário único para o funcionalismo significa a derrota da Oposição no Senado.

Nada mais falso. A decisão daquela Casa do Congresso apenas indica que se preferiu manter dentro da área do Poder Executivo uma providência que sempre lhe coube. Daí não se pode inferir que a Maioria se sentisse na obrigação de entrar no mérito do projeto e, conseqüentemente, de arregimentar-se, para sôbre êle favorávelmente se pronunciar.

Ante a evidência dos danosos efeitos do horário de dois turnos, não há hoje quem pugne pela sua manutenção. Com êle descoordenou-se a máquina administrativa do govêrno federal, diminiu a produtividade dos servidores. E em face de tais conseqüências tôda à coletividade, é óbvio, ficou prejudicada.

No caso não se defrontava a Maioria com uma questão política. O meio pelo qual deve o funcionalismo servir ao Estado, que lhe paga os serviços, é minúcia de que não cogita o programa de qualquer agremiação partidária. Por conseguinte, o estranhável seria que as agremiações integrantes da Oposição tratassem como questão fechada o acolhimento da medida prevista no projeto que o Senado acaba de votar. Não se tratando de questão política, nenhuma razão haveria para que se considerasse questão fechada.

Como muito bem disse o senador Kubitschek, cada senador votou de acôrdo com a sua consciência.

Haveria vitória se luta tivesse havido. Tal não aconteceu.. Assim, o que ora se apregoa como algo de surpreendente tem tanto valor como o acontecimento que um poeta introduziu na História do Brasil: a Batalha de Itararé — que não houve... Sendo neste caso verdadeira e recíproca, pode-se, portanto, afirmar que, com o pronunciamento do Senado, não houve derrota de ninguém.

A conclusão a tirar do que a Câmara Alta decidiu é que, agora, fica o presidente da República à vontade para revogar o decreto dos dois turnos. E é o que fará se não fechar os olhos ao que já ficou evidenciado pelo seu ato infeliz.

Sinal dos tempos

SEGUNDO o noticiário dos jornais, haverá hoje, na Tijuca, eleições para constituir o Diretório do PSD local, devendo comparecer duas chapas comandadas, respectivamente, pelos deputados Hugo Ramos Filho e Sami Jorge. Até aí nada de mais. Pelo contrário, é uma prova de vitalidade democrática, exemplo que deveria ser seguido pelos demais partidos. Pena é que não seja necessária a prova de filiação partidária, pois qualquer eleitor da 7ª Zona poderá votar sem qualquer obrigação política.

O que queremos destacar nesta nota, é a circunstância assás conhecida de estar o deputado Sami Jorge respondendo a um processo de fraude eleitoral, ou com mais precisão, a Justiça Eleitoral está apurando um processo de fraude eleitoral no qual estão comprometidos amigos pessoais do referido deputado e cujo beneficiário é, exclusivamente o próprio Sami Jorge.

Melhor seria que enfiasse a viola no saco, desaparecesse do cenário político por algum tempo, pelo menos o necessário para provar sua inocência, o que, aliás, achamos muito difícil, dados os fatos que rodearam o delito eleitoral.

E' pena que um político como o sr. Hugo Ramos Filho esteja à mercê de lutas de tal ordem, pois, segundo informações, até os elementos comunistas estão batalhando pela chapa norteada pelo deputado Sami Jorge.

"Promoção" descabida

O GOVERNADOR da Guanabara visitou algumas obras do Estado, partindo da Zona Sul e chegando no fim do dia ao Ribeirão das Lajes. Viu muito buraco, grandes tarefas a realizar, terrível morosidade nos trabalhos e evidente desalento geral. Recebeu informações e pedidos de pessoal, máquinas e dinheiro.

Os engenheiros e operários, após a passagem do sr. Carlos Lacerda e comitiva (onde predominavam os homens da "promoção"), comentavam o sentido meramente publicitário da inspeção. Diziam que solicitavam ao govêrno elementos técnicos e financeiros para a realização dos serviços e em resposta recebiam apenas a pessoa do governador, sem dúvida fotogênica e simpática, mas, por si só, incapaz de resolver os problemas em equação. Sua presença física era muito gentil e honrosa, porém, não lhes proporcionava os meios indispensáveis ao atendimento das exigências da cidade. O povo queria água, esgotos, túneis, escolas e hospitais. Não lhe interessavam fotografias e declarações das autoridades. Pagam pesados impostos e tinha o direito de ser melhor servido.

Assim colocaram a questão os engenheiros e trabalhadores do Estado. A situação é séria e exige realmente objetividade. O govêrno, entretanto, se limita ao "lero-lero". Como o "deputado balano", quer sòmente discursar.

Burros e sujeira

A Secretaria da Viação vai leiloar os burros da limpeza pública. A notícia causou surprêsa pois, o grande público não sabia que no Estado ainda existia a tração animal. Pensava-se que no Rio o carro motorizado já havia substituído a carroça, trambolho do tempo da onça. Isso explica, de certo modo, a existência de tanta sujeira na "cidade maravilhosa".

Mas, quem terá interêsse em tal leilão? Ninguém desconhece que o escritor Alvaro Moreira é o maior colecionador nacional de burricos. Suas predileções, no entanto, se voltam para os bichinhos de porcelana, que não têm problemas de alimentação, espaço e limpeza. As mulas estaduais não servem para a galeria do nosso "imortal". E, não convindo ao Alvaro, a ninguém mais poderão interessar. Mesmo por que, habituadas ao regime burocrático elas não aguentariam o duro trabalho da emprêsa privada.

Está fadada ao fracasso a licitação dos burros da Guanabara. De qualquer forma, esperamos que a substituição do muar pelo caminhão signifique a implantação de nova mentalidade na remoção do lixo pròpriamente dito e de outras coisas também muito sujas da Guanabara

JOÃO XXIII E A OPA

DANTON JOBIM

O PAPA João XXIII, na encíclica "Magister et Magistra Gentium", ontem divulgada, demonstrou que a Igreja Católica não foge ao dever de pronunciar-se sôbre os temas políticos e sociais mais delicados.

Êsse documento é uma atualização da "Rerum Novarum". Ratifica e retifica a chamada carta social da Igreja. Ratifica-a, no que ela tem de perene, de conforme aos princípios eternos que Deus inspirou aos seus vigários na Terra. Retifica-a, em seus aspectos contingentes, para melhor adaptá-la aos tempos em que vivemos, levando em conta as grandes mudanças, decisivas para o destino dos homens, que ocorreram nos últimos setenta anos.

A PARTE da Encíclica, entretanto, que mais nos impressionou é a que alude aos países subdesenvolvidos.

O Papa João XXIII acha que tais países devem receber ajuda para que se desenvolvam. Mas, frisa bem, não se trata "de presentes gratuitos, e sim de auxílios para que possam aproximar-se, com suas próprias fôrças, do nível dos países mais adiantados. E acrescenta que, "também neste setor, o desenvolvimento econômico deve ser considerado apenas um meio; o fim é a elevação social e humana, especialmente no tocante ao desenvolvimento cultural de cada nação".

É A DOUTRINA da OPA.

E' a consagração dos princípios da Operação Panamericana claramente enunciados, com bravura e discernimento, na carta que o ex-presidente Juscelino Kubitschek dirigiu ao ex-presidente Eisenhower.

Não se trata de enriquecer ainda mais as minorias que detêm o poder econômico nos países de economia colonial ou semi-colonial. Trata-se de promover o crescimento orgânico da produção agrícola e industrial para que suba o nível de vida das populações e desapareça a indigência perigosa e inumana em que vive a maioria da população nos países marginais.

A certa altura da Encíclica, afirma o Pontífice: "A eliminação ou a diminuição da diferença entre os níveis de vida dos povos é uma exigência da justiça tão sentida que **êste é o verdadeiro problema da época moderna."**

Não se trata, pois, de que as nações econòmicamente poderosas façam investimentos nas regiões atrasadas do globo para explorar em proveito próprio os recursos naturais que lá existam. O problema é ajudar os povos que vivem nessas regiões a aproveitar em proveito próprio, essas reservas.

O contrário seria a espoliação, o prosseguimento das práticas do colonialismo, contra as quais se levantam as comunidades asiáticas e africanas vítimas da cobiça de certas nações européias.

NO tocante às Américas, a doutrina do Papa corresponde à da Operação Panamericana e à sua variante mais recente e pleonástica (se bem que incompleta) lançada pelo presidente Kennedy em seu discurso inaugural sob o nome de Aliança para o Progresso.

Panorama Econômico — NO BRASIL E NO MUNDO

Método nôvo

Nos Estados Unidos vem sendo aplicado um nôvo método de empacotamento de carne. A técnica consiste em injetar, nos recipientes do produto, óxido de carbono líquido, que absorve completamente o calor, permitindo maior garantia na conservação da carne através de um sistema simples e barato. O método tem alcançado sucesso e sua divulgação é grande naquêle país.

B.B. veta V.W.

O presidente do Banco do Brasil informou ao presidente da República que a consulta formulada pela "Volkswagen do Brasil S.A.", sôbre a possibilidade de exportação para a Espanha, de 1.500 e 2.000 veículos fabricados por aquela emprêsa, no Brasil, foi examinada pela Carteira de Comércio Exterior, pelo Ministério da Fazenda e pela GEIA, sendo que as informações colhidas junto aos setôres técnicos evidenciaram a impossibilidade da exportação na forma pretendida pela Volkswagen.

Ações da Petrobrás

A subscrição pública de ações preferenciais da PETROBRÁS, iniciada a 19 de junho último e com prazo de encerramento marcado para 31 de agôsto próximo, excedeu, a 13 do corrente, a casa dos cem milhões de cruzeiros. Os subscritores residentes no Rio de Janeiro vêm contribuindo com a maior parcela: 72% do valor total; em São Paulo foram adquiridos 26,5% e o restante — 1,5% — se distribui pelas várias cidades do país onde a venda sòmente agora foi iniciada.

Ford vs sindicato

O Sindicato de Trabalhadores Automobilísticos Norte-Americano, exigiu, hoje, em suas negociações com a Companhia Ford, o direito de participar das decisões a respeito de novas instalações e do encerramento das já existentes. Até o presente, a Companhia nega-se a outorgar-lhe tal direito (DPA-TRP-DC).

Bancos crescem

Os seguintes Bancos registraram aumento de capital: "Banco de Crédito Territorial D. A.", de 20 para 120 milhões de cruzeiros; "Banco Excelsior Ltda.", de 3 para 60 milhões de cruzeiros; "Banco Continental S. A.", de 10 para 30 milhões de cruzeiros; "Banco Português do Brasil S. A.", de 250 para 400 milhões de cruzeiros; "Crédito Comercial S. A.", de 20 para 25 milhões de cruzeiros. Todos êstes estabelecimentos estão sediados no Estado da Guanabara.

Discurso tranquilo

O PRIMEIRO discurso do sr. Juscelino Kubitschek como senador da República é um pronunciamento impressionante por suas simplicidade e grandeza. Sobretudo, foi uma fala serena, despida de ameaças, de crueldade, de ódios ou de espírito de vinganças mesquinhas. Um discurso, enfim, cujo tom os brasileiros deixaram de ouvir desde 31 de janeiro de 1961.

Não obstante foi uma peça firme, onde se realizou uma análise sucinta das atividades da administração federal no qüinqüênio 1956/1960, quando o govêrno lançou o país nas primeiras fases do processo de desenvolvimento sob "a indiferença norte-americana", pôsto que os Estados Unidos "nem sempre, através de seus agentes oficiais, aceitaram, com simpatia, que avançássemos o sinal que contém os pobres no estado de pobreza".

Os alicerces do desenvolvimento foram assentados, em que pesassem, à época, os conceitos teóricos dos que hoje continuam desconhecendo a capacidade nacional e teimam em aplicar à economia brasileira torniquete dos princípios inelásticos das teorias destinadas ao uso em outros campos caracterizados de forma inteiramente diversa das condições aqui predominantes.

Essa economia ortodoxa, que hoje nos ameaça, aplica ao Uruguai, à Argentina, à Grã-Bretanha, a Marte, e aos antípodas os mesmos métodos, as mesmas fórmulas. Desconhece, por ignorância ou por premeditação, que são diferentes as condições físicas de cada nação; que umas são industrializadas ao passo em que outras ainda não lograram ultrapassar a fase do artesanato; que certas são continentais enquanto outras são liliputianas. Que, por via de conseqüência as possibilidades de endividamento são personalíssimas como são suas perspectivas de resgate de dívidas. **Em resumo:** é uma doutrina rígida, que não conhece variantes.

Contra êsse estado de coisas manifestou-se, na ocasião, o sr. Juscelino Kubitschek. E o resultado foi o que se vê: um Brasil que rompeu as barreiras do subdesenvolvimento: uma nação que implantou um parque industrial que há dez anos atraz seria considerado como elocubração de visionários. Evoluímos da roda de fiar para moderníssimo tear.

Cabe ao govêrno atual capitalizar a herança que recebeu.

CONCLAP: posse e advertência a JQ

RIO —

Afirmando que as classes produtoras precisam ajustar sua atuação às novas realidades, nacionais e internacionais, e que cabe ao Conclap decisivo papel nesse empreendimento, tomou posse, ontem, na presidência do Conselho Superior das Classes Produtoras, o sr. Jorge Bhering de Matos.

Adiante, disse, em seu discurso, estar convencido de que a livre iniciativa pode desempenhar, no Brasil e na América Latina, o papel mais importante e mais decisivo nas modificações econômicas, sociais e políticas que se tornam indispensáveis, a fim de possibilitar a todos os seres humanos a realização efetiva dos seus direitos, de modo que também todos venham a possuir aquêle mínimo de bens, sem o qual não pode subsistir a dignidade humana.

INFLUÊNCIA EM 1962

Prosseguindo, depois de abordar aspectos gerais da conjuntura brasileira, o sr. Bhering de Matos lembrou que se aproximam as eleições de 1962 e que as classes produtoras, desde já, devem se preparar a fim de que possam exercer, então, uma atuação adequada.

Ressalvando que não é idéia do CONCLAP organizar Partidos, observou, porém, que ao órgão caberá esclarecer a opinião pública no sentido de apoiar as boas idéias e os verdadeiros valores, independentemente de coloração partidária.

APOIO & CONTRÔLE

Ao concluir, salientou o nôvo presidente do CONCLAP que é difícil, no momento, apreciar o govêrno do sr. Jânio Quadros, porque, entre outros motivos, falta perspectiva histórica. "De qualquer maneira — advertiu — pesaremos os atos positivos da administração pública, procuraremos descobrir seus aspectos negativos e lutaremos para que êsses sejam suplantados ou suprimidos".

Bilhetinho a Jânio

Excelência:

Iniciamos a publicação sistemática e conjunta de seus bilhetinhos do dia — confessamo-lo — por puro espírito jornalístico: a "velha novidade" de publicar os despachos e recomendações que todos os presidentes, governadores, simples chefes de serviços públicos e particulares, em todos os tempos, mandaram a seus auxiliares, provocou, no seu caso, indisfarçável interêsse. Justamente pelo insólito da divulgação de tais notinhas que, pela sua pouca importância intrínseca, nunca ninguém se lembrara de dá-las ao público, como ato de govêrno.

O fato é que tinham, sim, o interêsse bisbilhótico que possuem os "diários íntimos": o de contarem as pequenas insignificâncias que, por isso mesmo, não são para se contar. Mas cansam. A não ser quando escritos por uma autêntica vocação de escritor, o que, de resto, não é o seu caso, Excelência. Por isso, os seus bilhetinhos cansaram. Deixaram, portanto, de ter interêsse jornalístico. Pelo que lhe deveríamos ter supendido a publicação. Não o fizemos, porém, nem o faremos, por interêsse público: convencemo-nos de que o bilhetinho é sua única forma de govêrno. Nêles está todo seu govêrno. Pouca gente os lerá, hoje em dia, mas o certo é que valem mais do que o "Diário Oficial".

Por isso, Excelência, tais bilhetinhos que serviriam sempre de assunto a êstes nossos a Vossa Excelência, hoje quase não servem mais: há sempre coisa mais importante do que tratar. Mas, de vez em quando, convém o sacrifício de passar os olhos pela enorme estirada dos seus, a ver se continuam os mesmos. Continuaram. Vossa Excelência determina ao seu ministro da Educação, coitado, que dê uma bôlsa de estudos ao filho do portuário fulano que lha pedira quando Vossa Excelência acampou o govêrno em São Paulo, com ares de quem com isso resolvesse o problema de educação dos filhos de portuários, de trabalhadores em geral de todo o Brasil; ao presidente da Caixa Econômica determina que empreste oito milhões de cruzeiros para "a ampliação das instalações da Associação Cristã Feminina", com jeito assim de quem soluciona o problema da môça cristã do país; à sua Assessoria Técnica determina conceder auxílio de Cr$ 25 milhões para conclusão das obras da Sociedade Pró-Construção da Maternidade Popular (Escola) de Fortaleza, Ceará... Assim por diante.

Assim é o govêrno de Vossa Excelência. Nos bilhetinhos está todo o seu govêrno, tôda a sua filosofia e tôda a sua técnica de govêrno. Nesse caso da maternidade, de Fortaleza, por exemplo, Vossa Excelência acrescenta: "As despesas correrão sob o título de despesas com energia elétrica, cuja dotação será reduzida no valor do presente auxílio". Maternidade-energia elétrica. Ninguém para lhe explicar que isso se chama estôrno de verba, crime previsto no Código de Contabilidade. Isto é: não faltaria quem lho explicasse; mas Vossa Excelência não ouve ninguém. Nem quer ouvir. Quer é escrever bilhetinhos. E publicá-los. Pois escreva-os, Excelência. Nós os publicaremos.

DC

Pernambuco vai ter borracha sintética

RIO —

O projeto definitivo da implantação de uma fábrica de borracha sintética em Pernambuco foi entregue, ontem, ao Banco Nacional do Desenvolvimento Econômico pelo govêrno do Estado, na pessoa do próprio governador, sr. Cid Sampaio.

O projeto pede um aval de 13 milhões de dólares daquele estabelecimento de crédito da administração federal e um empréstimo de 1,5 bilhão de cruzeiros.

INFLUÊNCIA DA COPERBO

A Coperbo (Companhia de Borracha Sintética de Pernambuco) se constitui como ponto máximo do programa de industrialização do Estado.

A produção da emprêsa será 27,5 mil toneladas de polibutadieno por ano, dando emprêgo direto a cêrca de 500 pessoas e faturando, tomando-se por base os preços atuais de borracha, em tôrno de 8,5 bilhões de cruzeiros por ano.

Dentro de alguns dias serão iniciadas as obras da COPERBO, no Distrito Industrial de Pernambuco, localizado na cidade do Cabo, a 30 quilômetros do Recife. A fábrica deverá estar funcionando dentro de dois anos.

PROCESSO

O projeto de engenharia da COPERBO foi da Lumus Company, dos Estados Unidos, que ganhou a concorrência aberta para isso no ano passado.

O processo de polibutadieno a ser fabricado pela COPERBO é da Firestone.

Aumentos de capital

Até o princípio do corrente mês, as seguintes firmas comerciais da Guanabara registraram aumento de capital: "Fábrica de Móveis Cavalcanti Ltda.", de 5 para 7 milhões de cruzeiros; "Indústria Heliográfica Leopoldo Machado S. A.", de 40 para 70 milhões de cruzeiros; "S. A. Curtume Carioca", de 450 para 650 milhões de cruzeiros; "Cia. Química Industrial de Laminados", de 150 para 200 milhões de cruzeiros.

Reservas alemãs

A reserva de divisas na Alemanha Ocidental aumentou em 57 milhões de marcos na primeira semana de julho, em comparação com a anterior, chegando a um total de 30.607 milhões de marcos (7.600 milhões de dólares, aproximadamente).

No mesmo período, as reservas de ouro aumentaram em 34 milhões, chegando a 13.929 milhões de marcos (3.043 milhões de dólares, aproximadamente). (Dpatrp-DC).

O Que Se Diz:

... QUE a determinação do presidente da República ao ministro da Justiça, no caso da divulgação da notícia sôbre o sr. Osvaldo Maia Penido era para punir o responsável ou responsáveis pelas estações que, no caso, eram do próprio govêrno...

* * *

... QUE, nessas condições, os punidos seriam os diretores das rádios Nacional do Rio de Janeiro e de Brasília e nunca os locutores que transmitiram o noticiário...

* * *

... QUE, por comodidade, ambos os diretores transferiram a punição para seus subordinados que, no caso, foram apenas veículos da notícia em pauta.

Nôvo investimento

A "Union Carbide do Brasil S. A." receberá um investimento da "Union Carbide International Co", de Nova Iorque, de US$ 4,5 milhões o qual se destinará à ampliação de sua fábrica de polietileno em Cubatão. A produção deverá aumentar de seis mil para onze mil toneladas métricas após a expansão das instalações existentes.

Direitos autorais

MAURICIO DE MEDEIROS
(Da Academia Brasileira de Letras)

COM a abolição da multiplicidade de taxas cambiais e conseqüente extinção do chamado câmbio de custo — e que, na verdade, era um câmbio de favor — política essa que me parece acertada, alarmaram-se os editôres e, anunciando o fim da cultura nacional, procuraram o presidente Quadros pedindo remédio para a situação anunciada.

Não acredito muito que seja o encarecimento do papel que determine o fim da cultura nacional, pois que, mesmo sem êle, os livros têm subido constantemente de preço, como subiu o dos jornais, sem que o público deixasse de comprar uns e outros. Mas, enfim, lá foram os editôres pedir socorro a Papai Grande e êste resolveu mandar estudar a questão dos direitos autorais.

Ora, aí está uma providência sábia. A atual lei de direitos autorais creio ter sido conseqüente a projeto de lei apresentado à Câmara dos Deputados por Medeiros e Albuquerque, vítima da falta de escrúpulos de determinado editor, que abusou do sistema usado por alguns de seus colegas, comprando uma edição de número certo de exemplares e editando muitíssimo mais, sem que a edição comprada jamais se esgotasse. Houve um editor que fêz fortuna editando ilimitadamente procurado tratado de Direito de autor famoso, sem que jamais a primeira edição se esgotasse. Por essa razão autores, sobretudo de livros didáticos, têm a pachorra de numerar e rubricar cada exemplar de suas edições.

Em certa ocasião, preocupado com êsse aspecto do problema, elaborei um projeto sôbre direitos autorais, atribuindo à Casa da Moeda a função de imprimir e vender pelo custo aos editôres, sêlos de direitos autorais que lhe seriam requisitados pelo editor em fórmula que declarasse o número de exemplares da edição, de acôrdo com o contrato firmado com o autor. Dessa forma, se êle requisitasse mais sêlos do que os necessários para o total de edição, não só a Casa da Moeda poderia recusar, como ficaria uma prova de sua desonestidade.

No meu projeto eu também previa a situação dos tradutores que, ainda hoje, são bàrbaramente explorados pelos editôres, que lhes pagam um fixo pela tradução, desvinculando-os do destino do livro. Ora, uma boa tradução e, principalmente, o nome do tradutor influem decididamente no destino de um livro.

Uma de minhas filhas fêz há alguns anos uma excelente tradução de um livro de autor espanhol, no qual o autor, sob a forma de cartas a uma menina, acompanhava-lhe tôda a vida, estudando os problemas relativos a cada fase da vida da mulher. Um livro magnífico excelentemente traduzido, sob o título de "Biologia da Mulher". O editor pagou pela tradução 3.000 cruzeiros. O livro, cuja primeira edição data de mais de 20 anos, continua a ser editado e vendido, proporcionando uma fortuna ao editor, sem que a tradutora tenha recebido nem um cruzeiro a mais do que lhe foi pago pela tradução.

Outro caso foi o de uma tradução que fiz para uma editôra paulista que desapareceu. Ela vendeu os direitos autorais e a minha tradução a outro editor. Tempos depois fui surpreendido com a declaração, que me fêz um cliente, de ter lido e muito aproveitado com a leitura do livro que eu traduzira e que êle comprara por ser eu o tradutor. Em se tratando de assunto relativo à Psiquiatria e sendo eu professor da cadeira, é evidente que as edições sucessivas dessa obra, que continua a ser vendida, se devem principalmente ao nome do tradutor...

Qualquer nova lei de direitos autorais tem de prever situações análogas, pois que em vários países o tradutor recebe uma remuneração relativa ao número de exemplares de cada edição. Se ao autor cabem, em geral, 10% do preço de capa, ao tradutor deveriam caber 5%...

São sugestões que aqui formulo aos que o presidente Quadros incumbiu de redigir nova lei de direitos autorais.

A opinião do leitor

No Palácio Monroe o Museu Oceanográfico

RIO —

O LEITOR Manuel de Oliveira Soares protesta, mais uma vez, contra a entrega do Palácio Monroe, pelo Senado Federal, ao Estado Maior das Fôrças Armadas, em detrimento do Museu Oceanográfico, cuja existência êle defende com palavras fortes na carta enviada ao DC.

«Por onde andam os cariocas que afirmaram que com a mudança da capital federal para Brasília o Rio de Janeiro retornaria ao mar e teria no Palácio Monroe um centro de estudos, debates e pesquisas oceanográficas, um museu didático técnico-científico e uma biblioteca de assuntos aquáticos?»

DEFENDENDO O MAR

Aproximando-se a data da mudança do EMFA avisa o leitor Manuel de Oliveira Soares: "Cuidado com os inimigos do mar carioca e guanabarinos: O Rio de Janeiro, cidade-Estado, sempre viveu do mar e para o mar. A sua história marítima é fabulosa e quase tudo a ela se refere. A capital, perdida no dia 21 de abril do ano passado deveria ser o ponto de união em tôrno do retôrno ao mar, como uma constante da vida carioca. Se os homens estivessem à altura dos acontecimentos e mais preocupados com o futuro desta cidade-Estado, do que envolvidos em políticas diplomático-militares, tudo andaria melhor. É necessário descobrir o mar, e depressa" — conclui o exaltado leitor, defensor do mar como solução para o Estado da Guanabara.

Confia na "Miss Brasil"

Do leitor Sebastião Marques Balbino, recebemos carta, na qual afirma a sua esperança na representante brasileira ao Concurso de "Miss" Universo.

"Temos certeza absoluta que "Miss" Brasil 1961, srta. Stael Maria Rocha Abelha, tudo fará para trazer o cobiçado título de rainha da beleza universal para juntá-lo aos muitos já conquistados em competições diversas pelos brasileiros. É necessário que todos os brasileiros enviem, ainda que espiritualmente, votos sinceros à nossa linda "Miss" para que ela siga confiante de representar em Miami, a beleza da mulher brasileira" — encerra o sr. Sebastião Marques Balbino.

S. A. DIARIO CARIOCA

Presidente: Pompeu de Sousa
Vice-Presidente: Danton Jobim
Diretor-Gerente: Sebastião França dos Anjos
Diretor: Zélio Valverde

Sede:
AVENIDA RIO BRANCO, 25

Presidência	43-3014
Diretoria .. 43-6465 e	43-3930
Revista da Sociedade	23-4431
Polícia .... 23-3239 e	23-5052
Administração	23-4645
Chefia da Redação ..	43-5574
Secretaria	43-5539
Esporte	23-4473
Publicidade	23-3939
Relações Públicas ..	23-3763
Circulação	23-3662
Oficinas e Revisão ..	43-5609

São Paulo: Barão de Paranapiacaba, 61, 4º grupo 23 — Tel.: 32-5841 e 35-6256
Belo Horizonte: Avenida Alonso Pena, 174 9º and., sala 808 Telefone: 4-8844
Niterói, Avenida Amaral Peixoto, 60, sala 611 — Telefone: 2-7893
Pôrto Alegre: Rua Caldas Júnior 121, 1º andar, sala 4 — Telefone 8771

ASSINATURAS:

Brasil e países da convenção postal:

Semestral	Cr$ 250,00
Anual	Cr$ 400,00

(Outros países):

Semestral	Cr$ 400,00
Anual	Cr$ 800,00

RECLAMAÇÕES — Qualquer irregularidade no fornecimento de jornais às bancas ou na entrega do DIARIO CARIOCA aos nossos assinantes, deverá ser reclamada ao Departamento de Circulação através de carta ou pelo telefone: 23-3662.

DC-BRASÍLIA

Diretor: Elias de Oliveira Jr.
Edição brasiliense (vespertina) do DIARIO CARIOCA. Sede: Avenida W-3 nº 6, sobreloja — Plano-Pilôto. Fones: 2-1833 e 2-1838 — Caixa Postal nº 442

DIÁRIO CARIOCA no Estado do Rio

SOCIAIS FLUMINENSES

'Miss' esqueceu sua faixa na prateleira

"Miss" Niterói, a jovem Maria Raquel de Oliveira, seguiu para Barra Mansa, a fim de participar de um desfile, e de lá mandou um apêlo angustiante à família: remetesse a sua faixa com urgência, pois ela a esquecera, na prateleira de cima de seu guarda-roupa. Raquel pediu também que a família mandasse a calça comprida preta, que ela também deixou em Niterói. A família atendeu.

* * *

Logo mais, às 20 horas, o Humaitá estará apresentando ao seu quadro social a inauguração do seu "salão nobre".

* * *

O Sepetiba envia para êste cronista convite para o "Desfile de Bonecas" que apresentará duas atrações: acontecerão na passarela garotinhas de 2 a 8 anos e no fundo musical uma "banda infantil" do Estado da Guanabara.

* * *

Da diretoria do Araribóia, recebi atencioso convite para comparecer à "Parada de Ritmos", que acontecerá hoje, reunindo três grandes conjuntos de Niterói.

* * *

Estou sabendo, por intermédio do diretor de publicidade do Niteroiense, sr. Ivo Lacerda, que a eleição da "Rainha da Primavera" será em setembro.

* * *

Muito elegante a noite de Hi-Fi no Fluminense de Natação e Regatas. Lindos brotos, como sempre, enfeitando as noites-dançantes dos rapinlias.

* * *

Vera Lúcia Tomé Fernandes num penteado exótico circulando em companhia de sua mãe pelas ruas de Niterói.

* * *

Várias "misses" do Estado da Guanabara e de Niterói desfilarão pela passarela da Associação Recreativa Barramansense, hoje, em benefício da Casa dos Lázaros. As "misses" Helena Prado ("Miss" Riachuelo), Isabel Braga ("Miss" Mackenzie), Maria Raquel de Oliveira ("Miss" Niterói) e Ana Maria Baiense ("Miss" ACC), desfilarão de vestido de gala e maiô. Estará fazendo a cobertura fotográfica o nosso companheiro Rufino Borba.

* * *

Gastando suas tardes a ver hipismo, no Clube Hípico de Niterói, a "belezoca" Rosemarie Eichler.

CONTINENTINO PÔRTO

MERCADOS e COTAÇÕES

CAMBIO LIVRE

O mercado de câmbio livre abriu ontem irregular com os bancos particulares vendendo o dolar a Cr$ 261,50 e a libra a Cr$ 728,50 e comprando a Cr$ 254,50 e a Cr$ 708,50, respectivamente.

Fechou irregular e menos acessível, com o dólar cotado para venda a Cr$ 261,80 e para compra a Cr$ 254,80 e a libra a Cr$ 729,00 e Cr$ 709,00 respectivamente.

BANCOS PARTICULARES

ABERTURA

	Com.	Vend.
Dólar	254,50	261,50
Libra	708,50	728,50

Franco bel.	5,114	5,235
Escudo	8,88	9,12
Florim	70,85	72,80
Franco franc	51,94	53,37
Lira	0,410	0,4216
Franco suiço	58,98	60,60
Marco	63,98	65,74
Schilling	9,82	10,09
FECHAMENTO		
Dolar	254,80	261,80
Libra	709,00	729,00
BANCO DO BRASIL		
ABERTURA		
Dólar	256,00	264,60
FECHAMENTO		
Dólar	256,00	264,60
Dolar Fiscal	271,81	

CAMARA SINDICAL

Médias cambiais fixadas em 12 de julho de 1961.

OFICIAL

Países	Mercados Cr$
América do Norte, Dólar	19,92
Dinamarca, Coroa	2,7491

LIVRE

Países	Mercados Cr$
América do Norte, Dólar	261,32
Alemanha, Marco	65,70
Argentina, Pêso	3,20
Áustria, Schilling	10,11
França, N. Franco	5,34
Canadá, Dólar	253,19
Dinamarca, Coroa	[illegible]
Espanha, Peseta	[illegible]
França, N. Franco	[illegible]
Holanda, Florim	72,96
Inglaterra, Libra	728,07
Itália, Lira	0,4211
Portugal, Escudo	9,15
Suécia, Coroa	50,60
Suíça, Franco	60,28
Uruguai, Pêso	24,87

MOEDAS

Países	Mercados Cr$
América do Norte, Dólar	257,02
Alemanha, Marco	64,60
Argentina, Pêso	3,05
Espanha, Peseta	4,34
França, N. Franco	53,18
Inglaterra, Libra	725,43
Itália, Lira	0,40
Portugal, Escudo	8,88
Suíça, Franco	60,04
Uruguai, Pêso	22,05

Bôlsa de Valores

A Bôlsa de Valores estêve ontem regularmente trabalhada, cujos negócios se fizeram em escala menos desenvolvida. [illegible]

VENDAS REALIZADAS ONTEM

		Cr$
	União	
36	D. Emis. Nom.	605,00
10	Idem port.	780,00
10	Idem	800,00
400	Idem - Emp. Anti-cos C/1 S.V.	775,00
	Obrigações	
19	Reap. (952)	510,00
1236	Idem	520,00
14P	Idem (1953)	570,00
7270	Idem	580,00
710	Grau III 6% de Cr$ 1 000	780,00
1950	Idem de Cr$ 5.000	3.900,00
	Estaduais - Apls.	
7	Minas 1934 pt. 1.ª Série	90,00
7	Idem 2.ª Série	90,00
9	Idem 3.ª Série	90,00
	Municipais - Apls.	
335	Lei 820 - P/A	575,00
5	Emp. 1931	150,00
50	Idem	165,00
	Ações de Bancos	
102	Comércio - port.	285,00
1320	Português do Brasil - Nom.	370,00
8452	Idem C/50%	185,00
	Ações de Companhias	
72	Panair do Brasil	500,00
10	Arno - Pref	1.050,00
200	Brasileira de Petróleo Ipiranga - Pref.	1.150,00
100	Carioca Industrial - Ex/D	200,00
1182	Brahma - Pref.	650,00
100	Cigarros Souza Cruz port	3.980,00
205	Idem	4.000,00
200	Cimento Aratu	2.750,00
100	Idem	2.770,00
320	Construtora L. Marine	1.000,00
200	Docas de Santos - port	111,00
490	Fujaro S. A. Ind. e Comércio	1.000,00
130	Ferro Brasileiro	1.650,00
397	Idem	1.700,00
993	F. e L. de Minas Gerais	82,00
200	Máquinas Piratininga	1.100,00
300	Mesbla pf.	217,00
50	Idem	210,00
2450	Idem	220,00
3434	Idem C/Bonif.	253,00
200	S. Paulo Alpargatas	370,00
200	Idem	375,00
20	B. Mineira - port.	3.270,00
578	Idem	3.290,00
137	Idem	3.300,00
137	Idem	3.310,00
15	Idem	3.315,00
50	Idem	3.320,00
25	Idem - Novas	3.300,00
37	Mannesmann Ord.	2.600,00
100	Idem	2.700,00
10	Idem Pref.	2.600,00
18	Idem - Novas	2.530,00
20	Idem	2.550,00
20	Idem	3.580,00
50	Idem	950,00
165	Sid. Nacional	1.000,00
5500	União Brasil-Bolívia Petróleo - Pref.	270,00
500	Vale do Rio Doce - Nom.	2.730,00
524	Idem	2.750,00
130	Idem	3.400,00
115	Idem	3.450,00
500	Idem	500,00
200	White Martins	100,00
2200	Willys Ov. - Ord.	101,00
2500	Idem	103,00
	Debêntures	
1	Petrobrás - Cr$ 200	194,00
7	Idem	196,00
18	Idem de Cr$ 1000	970,00
80	Idem	980,00
	L. Hipotecárias	
150	Banco do Estado da Guanabara	500,00
20	Idem	520,00
	Vendas em Leilão	
13	Apls. O. do Pôrto	705,00
59	Apls. D. Emis. port.	740,00
17	Idem	745,00

Letras de Importação

Cr$ 10.487.000 - Banco do Brasil - 150 d.	90,80

Letras de Exportação

Cr$ 9.620.000 - Banco do Brasil - 120 d.	91,80
Cr$ 230.000 - Idem 180 d.	88,50

Letras de Câmbio

	p/Cr$ 100
Cr$ 400.000 - Fides S.A. 332 d.	77,87
Cr$ 500.000 - Idem 360 d.	76,00
Cr$ 300.000 - Idem 362 d.	75,87
Cr$ 300.000 - Idem 390 d.	73,87
Cr$ 300.000 - Idem 422 d.	71,87
Cr$ 1.500.000 - Finco S.A. 216 d.	85,308
Cr$ 1.250.000 - Idem 284 d.	83,039
Cr$ 250.000 - Idem 331 d.	80,411
Cr$ 150.000 - Idem 356 d.	79,330
[illegible]	[illegible]

Café

O mercado de café disponível continuou ainda ontem paralisado e sem cotação. O movimento verificado foi o seguinte: Entradas não houve. Embarques 4.320 sacas, sendo 3.350 para a América do Sul e 1.970 para a Europa. Existência e café despachado para embarques o IBC não forneceu.

Açúcar

O mercado de açúcar funcionou ontem estável e sem alteração na tabela de preços.

Entradas 4.987 sacos do Estado do Rio. Saídas 10.000. Existência 218.581 sacos.

COTAÇÕES POR 60 QUILOS

Branco-cristal	Cr$ 970,00
Mascavinho	Cr$ 913,00

Algodão

Estêve ainda ontem o mercado de algodão em pluma firme e sem modificação nos preços.

Entradas 100 fardos de São Paulo. Saídas 330. Existência 53.602 fardos.

COTAÇÕES POR 10 QUILOS

Entrada,

	Próxima Cr$	Futura Cr$
Fibra longa		
Seridó tipo 3-4	1.700,00	—
Fibra média		
Sertão tipo 3-4	1.630,00	—
Ceará tipo 3-4	1.600,00	—
Fibra curta		
Mata tipo 5	1.400,00	—
Paulista tipo 5	1.630,00	—

Álvaro protesta: Câmara nega sete palmos de terra a Roberto

NITERÓI —

O deputado Alvaro Fernandes (PTB) manifestou ao DIARIO CARIOCA, ontem, seu protesto contra a decisão em que a Câmara Municipal de Niterói negou autorização para que fôsse doada à família do governador Roberto Silveira a área ocupada por seu túmulo, no Cemitério de Maruí, em Niterói, conforme autorização solicitada em mensagem pelo prefeito Wilson de Oliveira.

Frisando o que considera o caráter odioso da decisão do Legislativo, declarou o dirigente trabalhista que os vereadores colocaram seu desejo de vingança contra o prefeito acima do interêsse público e cometeram, assim, um ato que contraria a vontade popular, pois a população de Niterói queria a doação para construir um mausoléu em homenagem a seu governador.

INJUSTIÇA

Explicou o deputado Álvaro Fernandes que populares amigos e correligionários do governador Roberto Silveira dependiam apenas da autorização da Câmara Municipal para poder construir o mausoléu, pois, como o Cemitério de Maruí pertence à Municipalidade, o prefeito Wilson de Oliveira só poderia fazer a doação com prévia audiência do Legislativo. A autorização foi solicitada pelo prefeito mas, surpreendentemente, a Câmara recusou-se a concedê-la, sem alegar qualquer motivo.

— "Trata-se, como se vê — disse o deputado —, de uma medida mesquinha da Câmara Municipal, que, preocupada em hostilizar o prefeito de Niterói esqueceu-se de que cometia uma grande injustiça contra um dos maiores homens que o Estado do Rio já conheceu. Essa injustiça é tanto maior quando se sabe que Roberto Silveira sempre dedicou carinho a Niterói, principalmente quando estêve à frente do govêrno fluminense".

TRIBUTO PESADO

— "Foi Roberto Silveira — acrescentou — o primeiro governante que se preocupou em dar à população da capital tudo aquilo que a incúria, a mesquinharia, a politiquice e a inatividade dos vereadores sempre negou. O "Plano de Obras de Niterói", por êle idealizado, foi o primeiro grande planejamento que a capital obteve de qualquer govêrno do Estado, e Roberto Silveira, sem ter qualquer obrigação constitucional neste sentido, executou-o sem desfalecimentos até que a morte trágica e prematura o roubou. Para justificar a aprovação da autorização solicitada, bastaria citar o túnel do Saco de São Francisco, obra que se arrastava por mais de oito anos e que êle retomou, ou a Avenida do Contôrno que Roberto iniciou e concluiria em setembro, se a fatalidade não o colhesse".

— "A construção do mausoléu — concluiu — não será impedida por êsse ato da Câmara Municipal. O povo há de levá-la adiante de qualquer maneira, com ou sem autorização, agora ou mais tarde, porque Roberto Silveira é uma figura imperecível e capaz de despertar no povo a reação que merece essa decisão indigna, partida de uns poucos vereadores — não são todos, felizmente — que nos levam à crença de que o povo de Niterói paga um pesado tributo para poder exercer a democracia, tal a inutilidade dêsses homens que o representam".

SILOS VÊM AÍ

O diretor da CADEC, sr. Altamirano Peçanha, informou ao DC que os silos de Bom Jesus serão inaugurados no dia 15 de agôsto

Cadec dará silos de Bom Jesus em agôsto

NITERÓI —

O diretor da Carteira de Desenvolvimento Econômico do Banco do Estado, sr Altamirano Peçanha, informou ao DIARIO CARIOCA, ontem, que será inaugurado no dia 15 de agôsto, pelo governador Celso Peçanha, o conjunto de silos que a Carteira construiu no Município de Bom Jesus do Itabapoana, com a finalidade de dotar os pequenos produtores locais de depósitos para armazenamento de sua produção, mediante módicas taxas.

Disse o sr. Altamirano Peçanha que, após a inauguração dos silos de Bom Jesus do Itabapoana, a Carteira de Desenvolvimento Econômico vai acelerar as obras de construção de conjunto idêntico em Itaperuna, visando a inaugurá-lo ainda êste ano. As duas unidades fazem parte do plano de criação de uma rêde de armazéns gerais no Norte do Estado, visando a fortalecer a economia agrícola da região.

APOIO AOS PEQUENOS

Acrescentou o diretor da CADEC que é propósito do govêrno do Estado, através da execução dêsse plano, libertar os pequenos e médios produtores agrícolas das mãos dos intermediários inescrupulosos, que, aproveitando-se da falta de grandes armazéns, principalmente para gêneros perecíveis, arrebatam a produção na fonte por preço vil, para vendê-la com elevados ágios nos grandes centros de consumo.

Esse sistema, a seu ver, é o responsável, a um só tempo, pela situação de penúria em que se encontram os produtores rurais da região, que trabalham de sol a sol em benefício dos especuladores, e pelo aumento do custo-de-vida, já que os intermediários, açambarcando a produção, podem colocá-la nos grandes mercados a preços demasiado onerosos e até proibitivos para as camadas proletárias e médias da cidade.

Com a construção dos silos, o produtor terá condições de guardar seus gêneros na época das entressafras, sem risco de perdê-los, e colocá-los mais tarde nos centros de consumo. A última providência, segundo disse, já não se fará com tanto ônus para os consumidores, por isso que os agricultores pagarão taxas bem modestas pelo armazenamento.

160 MILHÕES

Informou o sr. Altamirano Peçanha que, só nos últimos três meses, a CADEC emprestou cêrca de Cr$ 160 milhões, principalmente a pequenos e médios produtores rurais, em conformidade com a orientação imprimida à carteira por determinação do governador Celso Peçanha, que recomendou medidas de incentivo ao pequeno lavrador, para facilitar-lhe o acesso ao crédito.

Como exemplo do significado dessas operações, citou o diretor da CADEC os financiamentos concedidos aos lavradores de Núcleo Colonial de Papucaia, mantido pelo INIC, pois sua produção se elevará em 1962 a cêrca de Cr$ 290 milhões, segundo cálculos dos técnicos. Esse montante está três vêzes acima do valor da produção registrada no Núcleo até agora, estimada em Cr$ 90 milhões por ano.

FRIGORIFICO

Por último, anunciou o sr. Altamirano Peçanha que a CADEC pretende inaugurar até janeiro próximo o frigorífico avícula de São José do Rio Prêto, em Petrópolis, dotando a região de uma das maiores unidades existentes no país, pois a capacidade de abate será da ordem de dez mil aves, por dia.

MRM prepara decálogo para fazer renovação

NITERÓI —

Declarando que pretendem retirar "a bandeira da renovação das mãos de uns poucos que delas se utilizam", os dirigentes do Movimento Renovador da Mocidade, tendo à frente seu presidente, o médico João Kiffer Neto, anunciaram ao DIARIO CARIOCA, ontem, que vão levar à praça pública o "Decálogo da Renovação", no qual condenam os vícios dominantes na política atual.

Segundo os jovens João Kiffer Neto, Luís Zottmann, José Fortes, Raul Tôrres e Carlos Vaz, que visitaram a Sucursal do DC, o "Decálogo da Renovação" será levado pelo Movimento Renovador da Mocidade a todo o Estado do Rio, iniciando-se a sua divulgação com um grande comício que será realizado na Praça Martim Afonso, em Niterói, de onde se espraiará a todo o território fluminense.

O DECALOGO

E' o seguinte o Decálogo do Movimento Renovador da Mocidade:

"Nós, os moços de ideais renovadores, por acreditarmos no Brasil e nos brasileiros, entendemos que para renovar é necessário:

1) conhecer as necessidades da população, propondo medidas que visem não apenas a um "remendo" mas, sim, soluções básicas para os problemas;

2) encarar com realidade a condição do subproletariado e a exploração dos países subdesenvolvidos, combatendo, sem receio, as pragas sociais;

3) ver nas ações e manifestações públicas uma oportunidade para promover a educação política do povo;

4) compreender que a popularidade deve ser alcançada e mantida através dos anos pela firmeza e sinceridade dos propósitos;

5) renegar a demagogia, sobretudo não prometendo mais do que possa dar;

6) respeitar a vontade alheia, nunca tentando comprá-la, e sim conquistá-la livremente, pela coerência e seriedade de ideais;

7) ver no poder o meio de satisfação coletiva e paz social, não contribuindo pela intriga e subserviência para os desmandos de governantes,

8) agir em defesa do povo, sem procurar proveitos pessoais ou favorecer a grupos;

9) ter um principio doutrinário e lutar por êle dentro e fora dos partidos;

10) participar da luta para ter o direito à crítica, sabendo que a omissão dos bons facilita a ação dos maus.

Praias de Niterói em regime de quarentena

NITERÓI —

O chefe da Divisão de Organização Sanitária da Secretaria do Estado, dr. José Américo, disse ao DIARIO CARIOCA, ontem, que a população de Niterói deve continuar a abster-se do banho-de-mar, em conseqüência dos numerosos casos de hepatite que têm sido registrados nesses últimos dias.

Frisando que os casos positivados não autorizam ninguém a falar em epidemia, o dr. José Américo informou que as autoridades estão adotando tôdas as providências necessárias, inclusive promovendo a imunização em massa da população através das "Unidades Sanitárias".

AGUARDAM O EXAME

Adiantou o chefe da Divisão de Organização Sanitária que a situação não é tão grave como alguns jornais alarmistas pretendem pintar. Admitiu a contaminação das praias pela rêde de esgotos que está em estado precário.

— Já cumprimos a nossa obrigação, que é aconselhar a população a abster-se do banho-de-mar e procurar os postos de saúde para imunização. Sòmente após o exame que já mandamos realizar, nas águas colhidas nas praias, é que poderemos dizer ao certo se o banho-de-mar é a causa da incidência de hepatite — frisou.

SOLUÇÃO

Dizendo que a solução definitiva do problema depende da construção de novas rêdes de esgotos, "problema que vem sendo cuidado de perto pelo govêrno Celso Peçanha", o chefe da Divisão de Organização Sanitária concluiu fazendo uma advertência à população de Niterói, para abster-se do banho-de-mar.

Falta de trigo ameaça privar Niterói de pão

NITERÓI —

A população da capital fluminense está ameaçada de ficar sem pão dentro dos próximos dias, em conseqüência da manobra dos moinhos, que iniciaram cortes na distribuição de trigo para as padarias e confeitarias da cidade.

A quota do produto sofreu redução de 40 por cento, obrigando os panificadores a diminuir também o fabrico de pão. O sindicato dos proprietários de padarias informou, ontem, que "possivelmente o fornecimento de farinha será normalizado, com a majoração do preço do produto".

MANOBRA

Embora se saiba que a redução da cota de trigo é manobra para forçar a alta do produto, os moinhos que fornecem trigo para as padarias de Niterói e São Gonçalo alegam que não existe o produto em quantidade para fornecer a tôdas as firmas.

Os panificadores pagam atualmente Cr$ 1.499 por saca de trigo misto e Cr$ 1 534 pela saca de trigo puro. O proprietário da Padaria Califórnia informou à reportagem que "ouviu dizer" que os moinhos estão pretendendo conseguir aumentar a saca de trigo puro para Cr$ 2.200,00.

VAI FALTAR

A redução da cota de farinha de trigo para as padarias vai causar a falta de pão. Os panificadores alegam que a cota atualmente distribuída já não é suficiente para atender à produção e o consumo dos fregueses. Agora, com mais essa redução de 40 por cento, as padarias terão de diminuir ainda maias o fabrico. Em algumas padarias, que vendiam pão durante todo o dia, sòmente pela manhã e à tarde se encontra o produto.

O problema ao que tudo indica, vai se agravar, porque os panificadores estão impossibilitados de estocar trigo. O senhor Luís Borges, do Sindicato dos Panificadores, disse que a entidade promoverá dentro dos próximos dias uma reunião de seus filiados, para tratar do problema.

E. do Rio homenageia De Gregório

NITERÓI —

Pelos serviços que prestou ao Estado do Rio de Janeiro, não só como seu representante na Câmara Federal, onde integra a bancada do PSD, mas especialmente como secretário de Finanças no govêrno Roberto Silveira, o senhor Augusto De Gregório foi homenageado, ontem, (fazia anos) pela Assembléia Legislativa, onde foi ressaltada a sua participação na vida política fluminense nos últimos anos.

Moção nesse sentido, de autoria do deputado Edésio da Cruz Nunes, foi subscrita (e aprovada por unanimidade) pelos deputados Durval Gonçalves, Palmir Silva, Jaime Bitencourt, Assorval Macedo, Hamiltom Xavier, Luís Guimarães, Antônio Benjamim, Dante Lagisvestra, Murilo Cabral, Serpa de Carvalho, João Silveira, João Fernandes, João de Carvalho, Luís Braz, Bernardo Benfeito, Renato Lessa, Válter Claudino, Câmara Pinto, Nezelino Batista e Alvaro Fernandes.

PTN DE NITERÓI VAI ESCOLHER CANDIDATOS

NITERÓI —

O diretório municipal do PTN vai escolher hoje, em reunião de sua Comissão Executiva, seus candidatos à Prefeitura e à Câmara Municipal de Niterói.

Segundo o "public relations" do deputado Salo Brand, é êle o nome mais cotado para a Prefeitura. Caso seja candidato, terá o apoio do PSP, partido por que se elegeu para a Câmara Federal.

Farerj intervém na A. Rural de Caxias

NITERÓI —

O Conselho Deliberativo da Federação das Associações Rurais do Estado do Rio (FARERJ) decidiu, por unânimidade, intervir na Associação Rural de Duque de Caxias, em face da comprovação das denúncias feitas contra o presidente da entidade, sr. Pergentino Alves Ferreira, pelo vice-presidente Tadeu de Freitas Machado.

A intervenção na Associação Rural de Caxias foi proposta pela Consultoria Jurídica da FARERJ, que examinou a denúncia e sugeriu a adoção da medida, com base em dispositivo do regulamento pertinente à matéria. Para interventor, o presidente da FARERJ, sr. Francelino Bastos França, nomeou o contador Sebastião Soares de Oliveira.

A REUNIÃO

A reunião do Conselho Deliberativo da FARERJ contou com a participação dos conselheiros Humberto Chaves (presidente do órgão), Pereira Filho, Mário Moura Brasil do Amaral, Francisco Pereira Rocha, Antônio Ribeiro, Celino Garcia Ferreira, José de Sousa Carvalho e José Carlos Santos, que examinaram o processo relativo às ocorrências verificadas na Associação.

Após os debates que se travaram, o presidente Humberto Chaves submeteu a seus pares o parecer da Consultoria Jurídica da FARERJ, elaborado pelo sr. Jandir Fróes, que relatou a intranqüilidade, os atritos e as divergências surgidas entre os associados e diretores da entidade, tumultuando a vida associativa. No documento, concluiu o sr. Jandir Fróes que tais fatos desviavam a Associação de seus objetivos, delineados na Lei Orgânica do Associativismo Rural e em seus próprios estatutos.

Os conselheiros decidiram então, por voto unânime, decretar a intervenção na entidade, com base no artigo 43 do regulamento aprovado pelo decreto-lei nº 19.882, de 24-10-1945.

Metalúrgicos terão colônia de férias

NITERÓI —

O governador Celso Peçanha autorizou, em despacho de ontem, o pagamento de um auxílio de Cr$ 2,5 milhões ao Sindicato dos Metalúrgicos do Estado do Rio, para construção de uma colônia de férias destinada aos metalúrgicos fluminenses e cariocas.

Denúncia levou Jânio a destituir o reitor

NITERÓI —

O professor Durval Batista Pereira foi destituído, ontem, das funções de Reitor da Universidade Federal do Estado do Rio de Janeiro, através de decreto em que o presidente da República revogou o ato que conduzira o antigo diretor da Faculdade Fluminense de Filosofia à direção da Universidade.

O sr. Durval Batista Pereira havia sido escolhido pelo presidente da República, numa lista tríplice apresentada pelo Conselho Universitário em que figuravam os nomes dos professôres Deoclécio Dantas (da Facudade de Odontologia) e Alvaro Sardinha (da Faculdade de Direito).

IRREGULARIDADES

Alertado por denúncias formuladas pelo senador Paulo Frender, apontando irregularidades na escolha da lista tríplice que lhe fôra encaminhada, o presidente da República resolveu considerá-la sem efeito e, ontem, baixou o decreto exonerando o sr. Durval Batista Pereira.

Segundo a denúncia do senador paranaense, participaram da escolha da lista tríplice representantes de faculdades particulares e do govêrno estadual que pertencem à Universidade na qualidade de "instituições agregadas", sem possuir os mesmos direitos das Faculdades federais.

Em conseqüência do ato do presidente da República, o Conselho Universitário deverá voltar a se reunir nos próximos dias, para escolher nova lista tríplice e encaminhá-la ao presidente da República, para escolha do nôvo reitor.

ASSISTÊNCIA AOS LÁZAROS

O Hospital dos Lázaros (atual Frei Antônio) instituição de iniciativa privada sita na Praça Mário Nazaré nº 82, São Cristóvão - Telefone: 28-0045 aceita qualquer auxílio ou donativo para assistência aos enfermos hansenianos ali internados.

Dirigir-se no local à Irmã Superiora.

EMPRÊSA SÃO CRISTÓVÃO

LINHA DIRETA

RIO A POÇOS DE CALDAS (M. GERAIS)

Diàriamente às 5,45 horas — Int. Guichê 22

Estação Rodoviária Mariano Procópio

ONIBUS LUXUOSOS — RAPIDEZ — SEGURANÇA E CONFORTO

Stael vai enfrentar Cuba em Miami Beach
Poetisa da terra de Pelé no festival

Sociedade — Jean Pouchard

UMA das surprêsas do Festival Brasileiro de Escritores, será sem dúvida a presença da poetisa santista Maria José Arania de Resende, sobrinha do célebre poeta Vicente de Carvalho, em sua barraca no Shoping Center acontecendo juntamente com o "astro" Cyl Farney e a escritôra São Paulo Pena e Costa.

* * *

PARA um "souper" informal, o movimentado sr. Eduardo Tapajós reuniu, no Hotel Glória, um grupo formado pelos sr. e sra. Jacques Klein, sra. Jacqueline Klein Vieira, sr. Jorge Guine, sr. Livio Bruni e srta. Joli de Carvalho. O "leit-motif" do assunto foi a I Semana de Música de Vanguarda.

* * *

SERA na sede do Botafogo a recepção que o embaixador da Espanha, sr. conde Casa Rojas, oferecerá no próximo dia 18 de julho a colônia espanhola.

* * *

CIRCULANDO na Guanabara, a negócios, o infatigável paulistano sr. Luís Rodolfo Miranda Filho, diretor da "Ajax", que foi visto almoçando ontem no Hotel Glória.

* * *

OS SR. e sra. John S. Woodbridge estão de passagem pelo Rio. Êle é um dos diretores da PAA, com sede em Darien, Connecticut. No Hotel Glória onde se encontram, foram recepcionados por um grupo de "big-shots" da PAA do Brasil.

* * *

ONTEM, o sr. Eduardo Farah recebeu em sua bem montada residência do Joa.

* * *

A SRA. Teresinha Pitigliani era uma das mais bonitas e elegantes da noite de apresentação de Domenico Modugno no Iate.

NO próximo dia 17, a Academia Brasileira de Letras vai receber seu mais consagrado imortal. Trata-se de Jorge Amado, o maior romancista brasileiro da atualidade.

* * *

EMBORA achemos que a bonita mineira Stael Abelha tem méritos para ser a nova "Miss Universo", estamos desconfiados que a candidata de Cuba anti-Fidel, será a grande favorita desta noite.

* * *

LA RONDINELLA tornou-se o ponto elegante e dos "divinos colírios" do "society" carioca, depois de ser adquirido pelo movimentado Fadel.

* * *

POR hoje é só. "Tchau".

Embaixador Vasco Leitão da Cunha, sra. Letícia Lacerda e príncipe João de Orleans, no baile das debutantes, promovido pelo colunista Ibraim Sued. Amanhã, reportagem completa na RS

Um filme digno do grande romance que o inspirou

"O Vermelho e o Negro"

Cinema — G. & R. Santos Pereira

ESTE filme inaugural do nôvo, bonito e elegante Cine Paris-Palace, da Avenida Prado Júnior, reúne alguns dos nomes mais prestigiosos do cinema francês: os dois argumentistas Jean Aurenche e Pierre Bost, o diretor Claude Autant-Lara, o cenógrafo e decorador Max Douy, o compositor René Clorec, o diretor de fotografia Michel Kelber, os intérpretes Gerard Philipe e Danielle Darrieux. Tôda essa brilhante equipe foi reunida para a difícil, tentadora, atraente e perigosíssima empreitada da adaptação cinematográfica de um dos mais célebres e importantes romances da literatura de todos os tempos, «Le Rouge et le Noir», de Stendhal.

Sabe-se que Autant-Lara vinha lutando há longos anos pela realização de um filme baseado integralmente no romance. Já em 1942, em plena guerra, juntamente com Jean Aurenche, fêz uma adaptação da obra-prima, que reduziu e simplificou. O trabalho, infelizmente, foi recusado pela censura da França ocupada pelo nazismo. Finda a guerra, Lara voltou à carga, atraindo agora a colaboração de Pierre Bost. Em 1954, finalmente, conseguiu reunir as condições para tornar realidade o velho plano. A fita foi, finalmente, executada, obtendo êxito mundial.

Os diálogos do filme, em sua maioria, continuam a pertencer a Stendhal, escritor perspicaz, sutil, analista penetrante e complexo da alma humana, estilista incomparável. Autant-Lara preocupou-se em manter a atmosfera espiritual do romance, o chamado "espírito stendhaliano", como o classificou o ensaísta-biógrafo de Stendhal, Henri Martineau. Esse espírito, transposto para filme, manifesta-se principalmente no ritmo compassado, introspectivo, penetrante; no tom fotográfico neutro, macio, suavemente matizado, sem côres fortes; no estilo da interpretação, que é conduzida com finura, discrição e quase imperceptível modulação do caráter complexo de Julien Sorel, o herói imortal da obra de Stendhal, e que teve em Gerard Philipe um intérprete absolutamente perfeito, impecável e primoroso.

Como se sabe, o romance de Stendral é copioso e, ao ser vertido para o cinema, sofreu uma condensação, uma seleção de episódios e personagens inteiramente necessária. Isto, de forma alguma, vitimou o sentido de fidelidade e de respeito ao original, conservado em sua forma e em seu conteúdo. O filme é digno, belo, trabalhado com a maior dignidade artística, e permite a Autant-Lara um artesanato de conjunto realmente admirável. Ao lado de "Le Diable au Corps" êste é, inegàvelmente, seu melhor filme. Com êle o fecundo e competente diretor se reabilita de alguns lamentáveis fracassos comerciais. "O Vermelho e o Negro", enfrentando a dificílima tarefa de transpor Stendhal para a tela, é um triunfo do cinema francês, um filme de grande beleza, de verdade humana, de análise e estudo do caráter e da psicologia de personagens de eterna validade. Recomenda-se ao público mais exigente, sobretudo aos que sabem que existiu um escritor maravilhoso como Henri Beyle, mais conhecido universalmente, e "per secula seculorum", como Stendhal.

Homenagem

Rádio e TV — Nestor de Holanda

DIAS Gomes vai ser homenageado, hoje, no Restaurante da Aurora, com um almôço. Mais ao cardápio: uma feijoada, daquelas que só Aurora sabe fazer. E a homenagem consta de duas exigências: a) — haverá cachacinha; b) — não haverá discursos.

Não se compreende feijoada sem cachaça e com discursos.

O motivo da homenagem é que Dias Gomes ganhou todos os prêmios que havia na praça, com exceção da Loteria. Suas peças "O Pagador de Promessas" e "A Invasão" não deixaram sobrar lauréis pra mais ninguém. E talento assim a gente reverencia, com entusiasmo.

O rádio era para estar mais presente. Dias Gomes figura entre os primeiros produtores da PRE-8. Mas auditório tem uma raiva danada de quem escreve livro. Quando o sujeito escreve livro, ganha concurso, é traduzido, bate recordes de venda e tem o nome na capa de volumes em vários países, o pessoal do auditório chama o sujeito de "cronista frustrado". Mas a coisa fica engraçada e ninguém dá importância. Apenas, ri...

Os bons espíritos do rádio, porém, estarão presentes. Grandes nomes do teatro e do livro, idem. E, particularmente, sinto alegria muito forte, em festejar a vitória de excelente companheiro, ainda mais quando vejo, entre os que o vão homenagear, nomes como Jorge Amado, Pedro Bloch, Raimundo Magalhães Júnior, James Amado, Juraci Camargo, Oduvaldo Viana, Daniel Rocha, Vinícius de Morais, tantos outros que figuram em capas de livros. Porque auditório quase sempre, tem raiva e mêdo do livro.

E os que trabalham para o rádio, mas respeitam nomes que ficarão nas lombadas, formam elite muito acima das possibilidades do auditório...

Itinerário

AERTON Perlingeiro vai realizar, hoje, seu "Almôço com as Estrêlas" na TV-Tupi, em homenagem ao Festival dos Escritores, a realizar-se, dia 24, no "Shopping Center", de Copacabana. Estarão presentes Josué Montelo, Lêdo Ivo, Homero Homem, Peregrino Júnior, Arnon de Melo, Stella Leonardos, Aurélio Buarque de Holanda Ferreira, Edméia A. Carvalho, além dos padrinhos de vários outros escritores. ● — Odir Odilon, no Rio, prepara a chegada da "Rainha da Simpatia de Angola", amanhã, eleita pelo seu programa na Rádio Clube de Angola.

HOJE NA TELEVISÃO

CANAL 6: 11,30 — Crônica Semanal; 12,00 — Steve Canyon; 12,30 — Reportagem do Pallut; 13,05 — A Reabilitação em Foco; 13,30 — Musical; 14,00 — Aerton Perlingeiro; 16,20 — Futebol de Salão; 17,45 — Primeira Audição; 17,50 — Desenhos Animados; 18,15 — Curumim; 18,20 — Circo; 18,30 — Musical; 19,00 — Alô Brôtos I; 19,30 — Cine-TV; 20,00 — Repórter Esso; 20,20 — Pintando o Seis; 21,10 — Hanna Ahroni; 21,40 — I Love Lucy; 22,10 — Onde Está o Erro?; 22,30 — Teatro de Comédia.

●

CANAL 9: 13,30 — Variedades; 13,45 — De Ponta a Ponta; 16,00 — Duvido que Você Perca; 18,30 — Festa da Mocidade; 18,55 Waldeck Magalhães; 19,30 — Teleturfe; 19,40 — Telesporte Continental; 20,10 — Cantinho da Saudade; 20,40 — Noélia Noel; 21,15 — Abílio Herlander; 21,50 — Tele-reportagem; 22,35 — Cinema em Casa.

●

CANAL 13: 11,45 — Zorro; 12,25 — O Homem no Espaço; 13,05 — Bat Masterson; 13,45 — Tarde Esportiva Rio-São Paulo; 17,45 — Grande Gincana; 18,45 — Ritmos; 19,15 — Consultório Sentimental; 19,40 — Telejornal; 20,05 — Lassie; 20,45 — O Riso e o Limite; 21,55 — Os Quatro Homens Justos; 22,30 — Discoteca do Chacrinha; 23,00 — Reportagem.

Um lembrete

Teatro — Paulo Francis

HA UM movimento geral de sindicalização no teatro brasileiro. Pode-se chamar o CICT de o primeiro sindicato de críticos realmente numeroso e com possibilidades de se tornar significativo. Seguiu-se a surpreendente revolta dos atôres, a componente mais amorfa, que agora luta pelos seus direitos com uma gana irresistível. É uma questão de tempo para que o mesmo aconteça aos autores.

Há muito tempo alguns de nós têm escrito sôbre o assunto. O fato é que o Nôvo Teatro, iniciado por "Os Comediantes", se dominou o palco em menos de vinte anos, não dominou as entidades de classe. Continuaram os profissionais a serem representados por gente fora do teatro vivo, gente superada que se apegava de tôda forma ao que lhe restava, ou seja, simbolizar oficialmente uma classe da qual participavam apenas nominalmente.

Convenhamos em que essa atitude é muito humana, perdoável do ponto-de-vista humano; mas o surto de vitalidade dêsses últimos vinte anos não pode mais ser contido. Atôres, críticos e autores nada mais fazem do que obedecer ao inevitável. No dia a dia de seus problemas, que não encontram solução nas entidades atuais, viram-se forçados a reagir por conta própria, a organizar-se. Daí êsses movimentos todos, que, em São Paulo, foram mais radicais e pouco profícuos, no passo que aqui, com maior tranquilidade, alguns resultados positivos foram obtidos.

É claro que o problema básico do teatro brasileiro continua sendo econômico-financeiro. O Serviço Nacional de Teatro apresentou uma solução parcial, para as dez melhores emprêsas do país, dando-lhes a oportunidade de melhorar seu nível de trabalho, sem a habitual choradeira e dificuldade. Mas isso não basta. Enquanto os empresários não chegarem a uma política racional de público, continuarão na mediocridade e na contrafação cultural.

Já discuti isso em mais detalhe no passado, talvez não valesse a pena repetir-me. Mas um lembrete sempre vale. É preciso alias martelar as coisas no teatro brasileiro para que se concretizem. A experiência assim o provou.

Concêrto da Rádio MEC no Municipal

Artes — Antônio Bento

A RADIO Ministério da Educação e Cultura desejando imprimir o maior relêvo possível às comemorações do seu jubileu, está fazendo realizar um série de concêrtos e espetáculos nos diversos bairros e subúrbios da cidade, bem assim como no Teatro Municipal e na praça pública, ao ar livre, como aconteceu recentemente no Campo de Santana, quando, por iniciativa daquela emissora, a Orquestra Sinfônica Brasileira deu um concêrto para mais de dez mil pessoas. Dentro de sua linha de atividade, a PRA-2 levará a efeito, amanhã, dia 16, às 16 horas, o terceiro concêrto de apresentação dos seus quadros artísticos no Teatro Municipal.

Estarão reunidos nesse programa artistas de grande prestígio, como o soprano Léda Coelho de Freitas, a pianista Iris Bianchi e Helle Tirler Clélia Ognibene, Borislav Tachorbow e Wasili Jeremejew, sob a direção de Borislav Tachorbaw, integrantes do Conjunto Musica Antiga da Rádio Ministério da Educação e Cultura.

A primeira parte estará confiada ao Conjunto de Música Antiga que executará as seguintes obras: Jean Hotteterre: A núpcia Campestre, Prelúdio, Marcha, Bourrée. Karl Brann: Sarabanda e Minueto. Michel Corrette: Rondó e Chacona. J. Ph. Telemann: Duo. William CORBETT: Sonata, Prelúdio, Allemanda, Corrente, Adgio, Giga.

Na segunda parte Léda Coelho de Freitas, acompanhada ao piano pelo professor Roberto Schlaepfer, fará ouvir páginas de: Alberto Nepomuceno (Anoitece e ao Amanhecer), Francisco Braga (Virgens Mortas), Villa-Lobos (Saudade de minha vida, Estrêla é lua nova), Frutuoso Viana Sobl), Otávio Maul (Canção da Felicidade, Invocação à Rudá).

Encerrando o programa a pianista Iris Bianchi apresentará um Recital Liszt, executando os seguintes números: Soneto de Petrarca n.º 104, Valsa Improviso, Rapsódia Húngara n.º 11.

Os convites para êste concêrto estão sendo distribuídos, gratuitamente na Secretaria da Rádio Ministério da Educação e Cultura, à Praça da República, 141-A e na portaria do Teatro Municipal, com o sr. Ferreira.

Passatempo — R. Portella

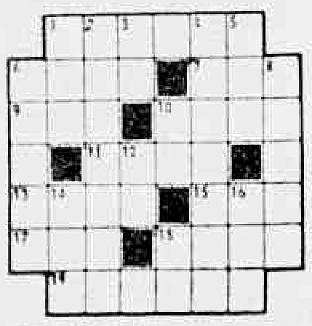

HORIZONTAIS:
1 — Sem atividade.
6 — Homem que não crê em Deus.
7 — Argola de cadeia.
9 — Grande embarcação.
10 — Interjeição: empregada para mandar calar ou para chamar.
11 — Conjunto de três vozes.
13 — Fluxo e refluxo periódico das águas do mar.
15 — Fruto da videira.
17 — Cabana indígena.
18 — Acreditar.
19 — Tornar alto ou mais alto.

VERTICAIS:
1 — Pedra, em tupi-guarani.
2 — Imparcial, indiferente.
3 — Pronome pessoal da primeira pessoa.
4 — Instrumento cortante, formado de duas lâminas reunidas por um eixo, sôbre o que se movem.
5 — Nome próprio masculino.
6 — Coragem! (interjeição).
8 — Atrever-se a.
10 — A décima sexta letra do alfabeto grego.
12 — A acusada.
14 — Mau cheiro (brasileirismo do Centro e Nordeste).
16 — Enxergar.
18 — Nome da letra "C".

RESPOSTA DO N.º ANTERIOR
HOR.: tuba — tática — vil — seta — Aram — nós — amolar — orar.
VERT.: tálamo — ut — bis — acenar — tira — ator — vá — às — mor — lá.

Barra Mansa recebe mais belas cariocas

Nos Clubes — Nelson Jorge

QUANDO êste matutino estiver circulando, estaremos chegando ao município fluminense de Barra Mansa juntamente com um grupo de jovens senhoritas das mais atuantes na sociedade carioca, a fim de participarmos da festa em benefício da Casa dos Lázaros daquela cidade e que será realizada na Associação Recreativa Barramansense. Nada menos de vinte pessoas comporão a «Embaixada da Beleza» e terá entre outras a presença de «Miss» Riachuelo, srta. Helena Prado, segunda mais bela carioca, srta. Célia Maria, «Miss» A. A. Jacaré, srta. Kátia Gestal, srta. Lúcia Rastelli Ramos, srta. Loreta Rastelli Ramos (um dos mais completos modelos do Brasil) e muitas outras. Em nossa companhia, o fotógrafo Borba e os nossos companheiros Coroaci Gigante e Carlos Vileia e, chefiando a comitiva, os diretores sociais do Riachuelo, sr. e sra. Hugo Pereira. Esta promoção do DIARIO CARIOCA já têm seu êxito garantido pelo nome dos componentes da delegação.

Rainha da Primavera dos Clubes Cariocas

A primeira reunião dos organizadores do 7.º concurso "Rainha da Primavera dos Clubes Cariocas", promoção do DIARIO CARIOCA, TV-Continental e Rádio Mundial, foi um verdadeiro congresso dos clubes cariocas. A grande maioria atendeu ao convite formulado pelo confrade Sílvio Mendonça e o regulamento do concurso foi elaborado. A grande novidade foi a resolução de que não permitirá no concurso jovens que tenham participado de concurso com maiôs. Assim como o júri será composto de pintores, escultores, modistas e jornalistas e cada um julgará apenas a sua especialidade. Dentro de alguns dias, publicaremos, na íntegra, o regulamento.

"Uma noite em Paris"

O FLUMINENSE oferecerá hoje, (aniversário da queda da Bastilha), aos seus associados uma grande festa que será em homenagem à França, e foi denominada "Uma Noite em Paris", seguindo a série de festas em homenagem a países amigos. Grandes atrações francesas como Serve Robe (cantor), Gaby Germaine (cantora), Gigi (acordeonista), David Dupré (bailarino), e mais quatro bailarinos do Teatro Municipal, em números de "Can-can e Apache", conjunto de Raul de Barros. Início às 22,30 horas.

AINDA no Fluminense hoje às 13 horas acontecerá o almôço dos conselheiros, que se realiza anualmente no mês de aniversário do clube.

Rápidas

AILDE Reis, "miss" Koleston do Grajaú Country Club, será homenageada esta noite em seu clube. ● No Maxnatas acontecerá a eleição de sua representante ao concurso "miss" Koleston. ● Casa-se hoje o jovem Robert Taylor, filho do sr. e sra. Laertes Taylor. ● O sr. Eduardo Farah convidando êste colunista para uma festa em sua residência. Grato. ● Amanhã, o Renascença vai receber seu quadro social nos amplos salões do Satélite Clube, tendo como fundo musical Steve Bernard.

CIB & Senhorita

O CENTRO Israelita Brasileiro estará homenageando hoje à noite, às primeiras classificadas no concurso "Senhorita Rio", com uma festa em traje a rigor, cuja anfitriã será a sua representante, srta. Cléa Cohen, que obteve ótima classificação. Agradecemos ao sr. José Gomeleswsk o convite. Infelizmente estaremos ausentes do Estado.

Tabajaras & Ubá

JA' no próximo dia 22 estaremos em Ubá para participar da festa que o Tabajaras Clube daquela cidade oferecerá às suas debutantes, cujas convidadas de honra são "misses" cariocas.

Srtas. Lucimita Furtado, "Rainha do Café" de São Paulo, e Maria Cecília Froes, "Miss" Grajaú, durante a "Noite do Café", que amanhã estará nas páginas da "Revista da Sociedade"

DINAH
CABELEIREIRA
RUA BARÃO DE MESQUITA, 750 e 849

PARABENS, DONA DE CASA
chegou
SUPER-SABÃO RIO AZUL
em pó ou em barra, no tanque ou na cozinha

Registro

ANIVERSARIOS

FAZEM ANOS HOJE

SENHORES

Manoel Antônio Teixeira; Jorge Pinto de Andrade; Floriano Costa Brandão; Honório Pimentel; Henrique Batista Parente; José de Almeida; Aloísio Barata; Manoel Couto Duarte; Abílio Almeida; Dagmar Aderaldo Chaves; Antônio Bastos Corrêia; João Lourenço; Ilídio Francisco Fleury Perilo; Sebastião Araújo; Mário de Morais; Luís Leite Pinho; Otávio de Sá Neves da Rocha e Otávio Luís de Berenguer César.

SENHORAS

Viúva Guilhermina Jordês de Queirós; Minervina Romão de Almeida; Leontina Rebelo Torres; Regina Maria Olivieri Cozzolino; Lourdes Soares dos Santos; Maria da Glória Barros Cirne; Júlia Carolina Barros e Isabel Magalhães Viara.

NASCIMENTOS

RUI — filho do casal Otávio de Holanda-Goiaa Silva de Holanda.

CASAMENTOS

MARIA ANITA-SATIRO NUNES — Casam-se no dia 29 a senhorinha Maria Anita, filha do sr. João Mandarino e da sra. Ermelinda Mandarino, e o sr. Sátiro Nunes, filho do sr. Valdemar Xavier Nunes e da sra. Julita Viana Nunes. A cerimônia religiosa será efetuada às 17,30 horas, na matriz de Nossa Senhora de Santana, na Rua de Santana, no Rio. Após a cerimônia, os noivos recepcionarão parentes e amigos na residência dos pais da noiva, na Rua Tenente Cleto Campelo, 405, na Ilha do Governador.

NEUZA DOS SANTOS—JOAQUIM TEIXEIRA GOMES — Realizar-se-á, hoje, na Igreja N. S. da Conceição, em Realengo, o enlace matrimonial da srta. Neuza dos Santos, filha do sr. José dos Santos e da sra. Maria Helena Lisboa dos Santos, com o nosso companheiro Joaquim T. Gomes, filho do sr. Hilário Vidal Gomes e da sra. Judith Teixeira Gomes. Após a cerimônia religiosa, os nubentes receberão os cumprimentos na residência dos pais da noiva, na Rua Marechal Barbêdo, 331 casa 1, Realengo.

Consulte advogado

Astrologia — Prof. Mirakoff

HOJE, 15-7-1961 (sábado) — Cuide de interêsses sociais e negócios financeiros. Poderá viajar e consultar advogado.

ACONTECERA HOJE AO LEITOR: Seguem-se as possibilidades felizes ou não de hoje, com horas e números promissores para os nascidos em quaisquer dia, mês e ano nos períodos abaixo:

ENTRE 22 DE DEZEMBRO E 20 DE JANEIRO (Capricórnio)
Apreensividade por dinheiro e mal-estar. A tarde e à noite serão de melhores augúrios. 9, 19 e 20; 44, 56 e 78 (horas e números).

ENTRE 21 DE JANEIRO E 18 DE FEVEREIRO (Aquário)
Compreensão entre amigos e parentes com possibilidades de ganhos e realizações felizes de transações jurídicas. 7, 8 e 9; 23, 34 e 56 (horas e números).

ENTRE 19 DE FEVEREIRO E 20 DE MARÇO (Peixes)
Sonhos felizes com bons empreendimentos comerciais e sociais. 9, 11 e 22; 44, 56 e 88 (horas e números).

ENTRE 21 DE MARÇO E 20 DE ABRIL (Aries)
Conclusões de negócios e início de transações imobiliárias. Saúde instável e boas amizades. 8, 9 e 22; 45 e 66 (horas e números).

ENTRE 21 DE ABRIL E 20 DE MAIO (Touro)
Prosperidade, embora mal entendimentos sôbre situações amistosas com parentes e amigos. 6, 19 e 20; 45, 66 e 79 (horas e números).

ENTRE 21 DE MAIO E 20 DE JUNHO (Gêmeos)
Situações embaraçosas com empregados, subordinados e colegas, com soluções felizes e auspiciosas. Amores esquisitos com o outro sexo. 7, 8 e 22; 42, 63 e 74 (horas e números).

ENTRE 21 DE JUNHO E 22 DE JULHO (Câncer)
Complicações conjugais, com paz e sossêgo em futuro próximo, mesmo neste presente tormentoso e difícil. Saúde precária, tratamento inadiável. 7, 13 e 19; 56, 65 e 78 (horas e números).

ENTRE 23 DE JULHO E 23 DE AGOSTO (Leão)
Solidez de atitudes para consolidação financeira e personalidade em relêvo, exigindo cuidado com aproveitadores. 7, 10 e 20; 45, 65 e 79 (horas e números).

ENTRE 24 DE AGOSTO E 22 DE SETEMBRO (Virgem)
Destaque artístico e profissional, com algumas intrigas e invejas em perspectiva. Personalidade, destemor e persistência. 9, 14 e 21; 69, 87 e 95 (horas e números).

ENTRE 23 DE SETEMBRO E 22 DE OUTUBRO (Balança)
Firmeza de propósitos, exigências e futuro promissor nas finanças e amores. 7, 17 e 21; 44, 68 e 87 (horas e números).

ENTRE 23 DE OUTUBRO E 22 DE NOVEMBRO (Escorpião)
Término de atitudes negativas e influências malévolas em pessoas amigas e inofensivas. Destino certo e incontrolável. 7, 11 e 23; 45, 55 e 78 (horas e números).

ENTRE 23 DE NOVEMBRO E 21 DE DEZEMBRO (Sagitário)
Realizações de vulto e desejo impulsivo, saúde boa, mas delicada. 8, 21 e 23; 66, 74 e 96 (horas e números).

F. D. R.

Literatura — R. J.

A PERSONALIDADE de Franklin Roosevelt continua atraindo estudiosos e biógrafos, inclusive estrangeiros, que se debruçam com grande interêsse humano sôbre sua vida e sua obra. É o caso de Mário Einaldi, filho de um ex-presidente da Itália, que escreveu livro agora traduzido para o francês: «Roosevelt et la Révolution du New-Deal» (edição Armand Colin).

Atualmente professor de Ciência Política em universidade norte-americana, o autor descreve o que foi o extraordinário plano econômico-financeiro empreendido por F.D.R., nas primícias da década de 30, e acompanha os esforços pessoais do então nôvo presidente para salvar a nação do caos. Embora superadas as circunstâncias do tema, o livro vale como documento histórico, retrato de um estadista e — mais importante — «background» para planejamentos com a mesma recuperadora finalidade do «new-deal».

Erudição

"VIRO clarissimo atque doctissimo Henrico Levy Bruhl — Iuris Romani perito volumen hoc dedicatum est".

A frase está numa longa dedicatória, em língua de Cícero, ao saudoso jurista francês Levy Bruhl, constante do último número de "Romanitas" (400 págs.). E' esta uma publicação periódica da Sociedade Brasileira de Romanistas. Divulga estudos e pesquisas em diversas línguas, inclusive latim, sôbre Direito Romano, as instituições e história de Roma, a literatura latina etc. Seu diretor: Vandick Londres da Nóbrega, catedrático de latim do Pedro II, autor de "O Latim do Ginásio", terror dos estudantes, e de trabalhos eruditos na especialidade.

Várias notas

CAMPOS de Carvalho estreava em 1957 com o exótico romance "A Lua Vem da Ásia". Teve agora publicado "Vaca de Nariz Sutil", pela Civilização Brasileira. E escreve outro: "A Chuva Imóvel". ● A revista cubana "Casa de las Américas" pediu a Breno Acioli autorização para publicar seu conto "Verde, Verde, Verde". ● Jorge Amado toma posse de sua cadeira na Academia, segunda-feira, às 21 horas. ● Na semana entrante as livrarias receberão "Vento Norte", romance de Maria Cerbeira Perpétua, edição Melso. ● Um dos próximos lançamentos da Editôra Casa do Estudante do Brasil: "Garibaldi e Anita", obra laureada de Brasil Gérson. ● Saiu o 1º número da revista "AABB de Brasília", órgão da Associação Atlética do Banco do Brasil na nova capital, com colaboração técnica e literária.

CLINICA DE SENHORAS
DR. CANDIDO DIAS
Partos — Plástica genital — Gravidez — Atrasos
COPACABANA, 583, ap. 305
Tel. 57-8474, das 2 às 6 horas

TERESÓPOLIS
Vendem-se lindos sítios com muita água, em local belíssimo e de grande valorização. Preços excepcionais, financiados em 100 meses sem juros. Plantas e outros detalhes na Avenida Presidente Vargas, 534, 2.º andar. Tels.: 23-8976 ou 43-3328.

CLINICA MEDICO-CIRURGICA DO
DR. AMÉRICO CAPARICA
Consultório: Rua Visconde do Rio Branco, 31 (Elevador) — Telefone: 42-2056 — Diàriamente das 16 às 18 h. Residência: Rua Gonçalves Crespo, 360 — 2.º andar — Apartamento n.º 201 — Telefone: 28-0263.

LICEU IMPÉRIO
ENSINA-SE CORTE COSTURA
CONFECÇAO DE CINTOS PLISSADOS
ACEITAM-SE ENCOMENDAS DE MOLDES
Largo de São Francisco, 26 — 12.º and. Grupo 1.220
Ed. Patriarca - Tel.: 43-4284 - das 15 às 17 horas

Fábrica de Lolitas

Madrugada — Mister Eco

HÁ que pensar. Tem o seu chiste a peça romântico-literária do senhor procurador dêste glorioso Estado de coisas, requerendo a cassação da liminar concedida ao Black Horse. Tem o seu chiste. O inflamado e ilustre procurador invocou Curzio Malaparte contra as «desgovernadas máquinas de carne abastecidas no pôsto do sr. Castejá». Se moda pega, as esquinas da cidade ficarão cheias de postos... Pelo ruído dos motores da refrigeração do Black Horse, «até os tijolos tremem, até as paredes gemem, até as vidraças choram». Home! que isso não é nada feio como concepção poética. «Como não tremer de indignação pergunta — ante a impudência dos que chegam ao Brasil para afrontar a família brasileira e corromper a nossa juventude?» Al paredón, los Castejás! Os moradores do edifício em que se acha situado o Black Horse «tremem de pavor, como se estivessem sendo sacrificados a uma divindade monstruosa». A tremedeira! Holocausto! Holocausto! Se o Black Horse funcionasse «normalmente na França revolucionária de Danton, «pendant la terreur», certamente conseguiria o privilégio de seguir os passos finais do grande tribuno». Allons enfants de la patrie!

Mas, importante, importantíssimo, é quando o senhor procurador afirma que o Black Horse é uma «fábrica de Lolitas». E sentencia: O processo de aliciamento do cliente — no Black Horse — é semelhante ao das buates Bolero e Metrô. Com a diferença de que nessas as «meninas» eram notòriamente miseráveis e profissionais, enquanto que na outra são possuidoras de recursos, amadoras e debutantes do alto meretrício. O ambiente prostibular é o mesmo. Variam o valor da mercadoria, a riqueza do mercado, a opulência dos mercadores».

Impressionante é o conhecimento do senhor procurador acêrca das meninas, das lolitas e do Black Horse. Há que pensar.

"Sem mulher não me diverto" — é o título de uma revista que será estreada brevemente no Teatro República. Teresa Costelo não deixa dúvida de que o seu produtor tem tôda razão — (foto Emérico).

Comanda

● A grande festa para Elisete Cardoso, sexta-feira da próxima semana, no Au Bon Gourmet, terá o alto patrocínio da Copacabana Discos. Será gravado um "longplay" comemorativo, na própria buate. ● Antes de seguir ontem para Zurique, o sr. Oscar Ornstein informou a Mister Eco que ainda não existe nada de positivo sôbre o "show" do Copacabana Pálace. A Midas, ao que parece, está indo com muita sêde ao pote. ● Marco Polo e seu séquito estão ameaçados de entrar em cena "carecas". As cabeleiras ainda não foram pagas e o fornecedor promete confiscá-las em cima da hora do "show". O Martim Francisco vai ficar muito engraçado. ● Vale a pena ligar o televisor logo mais, às 22,00, para a TV-Continental. Pela presença de Lorena Velásquez, mexicana danada de bonita. "Joquei-Show". ● "Amanhã eu vou", um samba de Nilo Sergio em solo de órgão por Ed Lincoln, foi a música mais tocada no Avaí-Bar, no mês que se findou. Entre as estrangeiras, "Mam'selle", com Frank Sinatra. ● Amanhã é dia de anos do sr. Giulitte Coutinho, mas a festa começa hoje na feijoada do Piaf. ● E ontem, João Mathias, do Havaí, sorria feliz ao lado da fredete Marivalda. Ambos contavam tempo e as águas rolaram.

Pégassus tinindo: boa indicação de amanhã

Pelo miolo da raia

De OSCAR VARÊDA

* Soluçāo apresentada. Dia 6 na Gávea começa às 16,30.
* Inscrição do Stud Paula Machado no Hipódromo da Ilha.
* Volta da parelha paletó e gravata nas tribunas.

Parece que a coisa aconteceu mesmo. — Ontem houve mais um desmentido. — E desta vez com fotografia e tudo. — Engraçado que nas fotos de LUAR DO SERTÃO e DON METRALHA só existe mesmo uma diferença. — Numa delas aparece Valter Allano vestindo uma elegante bermuda. O resto é igualzinho...

A notícia aqui divulgada e devidamente já bastante esclarecida, de que o JCB não daria corridas no próximo dia 6 de agôsto, mereceu de um ilustre colega a acusação de falsa e tendenciosa. — O rapaz assim fez uma defesa brilhante visando lògicamente seus interêsses. — Pode passar na caixa velhinho...

O Hipódromo da Ilha poderá ter um consumo diário de 800 mil litros de água. — Tem nascente própria e reservatórios para isto.

Hoje pela manhã seguirão os primeiros cavalos da Gávea para o Governador. — VIOLON CELESTE e ALBENIZ serão dos primeiros a trabalhar na pista esta tarde, visando já os próximos compromissos do dia 6 de agôsto.

Falar em VIOLON CELESTE. — Está pràticamente certa sua transferência para a Venezuela brevemente. — A oferta de cinco milhões foi realmente muito boa.

Como anunciamos há muito tempo, o sr. Francisco Paiva Drettus cuidará mesmo da Cooperativa do JCG. — Já está providenciando forragem para o nôvo Hipódromo.

Boa notícia para os treinadores. — O saco de serragem na Ilha vai custar pouco mais de 20 cruzeiros. — Na Gávea êles estão pagando no momento quase 60 cruzeiros.

Já está ligada a fôrça no Hipódromo da Ilha, assim como está funcionando o telefone 65, Ilha do Governador para atender qualquer providência necessária.

Podemos ainda informar que deverá estar funcionando brevemente o Hospital Veterinário da Ilha. — Todos os serviços serão gratuitos. Haverá plantão de 24 horas. — A supervisão dos serviços está a cargo do sr. Ademar de Faria assessorado pelo conhecido veterinário Protasio Pereira.

Mais dois nomes para a "Milha Inaugural" de um milhão de dotação. — NON STOP do Stud Verde e Preto e BAROL do Stud Peixoto de Castro. Este último virá de São Paulo junto com ACTEON. O último correrá o páreo dos 2.400 metros.

CONFIDENCIAL: — Na tarde de quinta-feira última, o sr. Francisco Eduardo confirmando o que havia prometido estêve em nova palestra com o sr. Peixoto de Castro no escritório dêste último. — O assunto era a resposta do JCB sôbre a solicitação de uma solução para a corrida do dia 6 na Gávea.

O presidente do JCB informou então que em contato com elementos da Comissão Técnica do clube, havia conseguido um retardamento no início da reunião daquele dia no Hipódromo da Gávea. — Os páreos seriam iniciados às 16,00 horas. — O sr. Peixoto de Castro procurou ouvir elementos do Guanabara que lembraram então um maior retardamento, lembrando o horário de 17,00 horas.

Ficou então estabelecido pelo JCB o início da reunião para as 16,30 horas, aliás como foi divulgado ontem por um vespertino.

MUITO CONFIDENCIAL: A palestra entre os dois grandes, foi bem cordial e inclusive nasceu a possibilidade quase certa da participação de pelo menos um animal do Stud Paula Machado na corrida inaugural do Hipódromo da Ilha. — Foi lembrado o nome de HUGRINHA que poderia correr justamente a "Milha Inaugural", carreira de maior importância do programa.

Quando batemos estas linhas, ainda não sabíamos como foi recebida esta solução pelo colegiado do Jóquei Clube Guanabara. — Entramos em contato com alguns diretores que informaram que sòmente à noite seria dado um pronunciamento sôbre a questão.

Alguns, no entanto, não receberam bem o pequeno retardamento da reunião do dia 6 na Gávea, ponderando que a solução ideal seria mesmo a mudança de corrida noturna, deixando a tarde livre para o Guanabara. Isto porque, afinal de contas era uma corrida de estréia, e seria mais questão de oportunidade única.

Mas parece que tudo vai caminhar bem de acôrdo com êstes primeiros entendimentos para uma solução que agrade ambas as partes. E isto é o que interessa. — Vamos aguardar as próximas notícias sôbre

Está quase pronto o nôvo código de corridas do Jóquei Clube Guanabara. — Foi baseado no código usado pelo J.C.B., tem 117 emendas e diversas supressões.

Podemos adiantar que não haverá limite de animais para o treinador. — Todo profissional terá direito de defesa e as decisões da Comissão de Corridas serão recorríveis à instância do Conselho Diretor.

Foram aplausos perfeitamente por êste último artigo, que as leis que vão reger o destino das carreiras no Hipódromo da Ilha obedecem a um regime francamente democrático.

Cavalariços de São Paulo deram entrada com um requerimento à diretoria da entidade, solicitando que o serviço social e hospitalar continue gratuito e que também volte o preço antigo nas refeições fornecidas aos profissionais. — Tanto a coisa poderia ser cortada para economia do clube e êles procuram atingir os pequenos necessitados com medidas dêste quilate. — Francamente...

A campanha movida pela imprensa da capital bandeirante, saiu vitoriosa no caso dos jóqueis cotejadores de Cidade Jardim. Doravante aquêles profissionais serão amparados. Receberão 100 cruzeiros por dia de comparecimento ao trabalho, além de 25 cruzeiros por animal que galoparem num mínimo de quatro e num máximo de 12. — Parabens aos bons colegas paulistas pelo triunfo obtido na nobre campanha.

Ontem no Serviço de Imprensa do J.C.B., foi distribuída a seguinte nota: — Por deliberação da Diretoria do Jóquei Clube Brasileiro, fica proibido o uso de traje esportivo na tribuna dos proprietários e profissionais.

O aviso surpreende, já que na última campanha da imprensa para acabar com o uso da gravata e paletó, ficou resolvido que sòmente no mês de agôsto por ocasião da temporada internacional, seria obrigatório o uso da gravata e do paletó. Nos meses restantes do ano, o traje esportivo seria permitido naquêle local.

Se não me engano estamos em Julho ainda, mas por certo outros motivos provocaram esta nova medida disciplinar aos frequentadores da tribuna de profissionais. — Também pensando bem, com todo aquêle confôrto que o local oferece, tal uma coisa pra lá de justa... — Êle foram até bem camaradas. — Deviam exigir era fraque e cartola...

CORRESPONDÊNCIA: — Recebemos carta do bom Pernambuco contando novidades do velho Hipódromo da Madalena. — Quem enviou foi o João Paulino Marques. — Na segunda-feira falaremos a respeito de:

Hoje teremos mais uma agitada "feijoada dos colírios" no La Rondinella em Copacabana. — Bom beduíno Alberto Fadel já preparou tudo de acôrdo para o sucesso da história. — Os seguintes colírios estarão presentes: Nilza Brioni, Marivalda, Verônica Ultren e Paulete Silva.

O resto acontecerá amanhã. O conterrâneo junta LUCKY LUCIANO com PEGASSUS e verá só o que vai acontecer.

ÚLTIMA HORA — Estêve ontem reunida a crônica de turfe com a diretoria do Jóquei Clube Guanabara. — Vários assuntos foram abordados. — Eis o que apuramos:

(1) — Confirmação de transporte marítimo para o público no dia da estréia do nôvo Hipódromo. Lanchas já contratadas saindo do cais Pharoux e de Niterói. — Lotações e ônibus circulares entre o Hipódromo, Avenida Brasil e Galeão.

(2) — Hoje pela manhã vão trabalhar vários animais. Entre eles VIOLON CELESTE e ALBENIZ. — Dois caminhões com dez lugares, transportarão os atletas, par a Ilha.

(3) — Revelações dos srs. Milton Lodi e Bertrand Kauffman. — Mais de 20 inscrições de animais de São Paulo até o momento para o programa inaugural. — Esperam mais.

(4) — As taças que serão ofertadas aos ganhadores das provas no dia da inauguração serão expostas breve numa casa comercial Esquina de Graça Aranha com Almirante Barroso. — Tôdas são de prata.

(5) — Haverá dia 12 de agôsto grande competição hípica na Ilha. Como atração principal o Campeonato Brasileiro de salto em altura. — Aos dois primeiros colocados, além de taças, o J.C.B. oferecerá dois animais de corrida. — Um potro do Haras Fidalgo e outro do Mondesir.

(6) — O "starter" de Campos, sr. Alcenilo Issa já estava em contato com o Comissário de Corridas Amilcar de Freitas. Fechou negócio. Deverá se apresentar no próximo dia 30, para começar a trabalhar. Será o largada oficial da Ilha.

(7) — Extraoficialmente posso informar que a reunião do próximo dia 6 no Hipódromo da Ilha, terá início às 13 horas.

(8) — Ainda não foi assinado o convênio entre o J.C.B. e o J.C.B. — Num dos artigos do acôrdo, consta que nenhuma das entidades realizariam corridas nas suas grandes datas. — No J.C.G. seria êste ano no dia da inauguração. No J.C.B., no dia do Grande Prêmio "Brasil". — Como não havia entrado ainda em vigor o convênio, foi programada a reunião do dia 6 na Gávea.

(9) — Chegou carta dos EE. UU do Hipódromo Santa Anita Park pedindo dados sôbre a pista do Guanabara. — Souberam que não encharca e querem a fórmula. — Sami Hadade vai dar o "serviço".

(10) — Aconteceu reunião ainda ontem para importante resolução. O caso é o seguinte: Haverá ou não corrida dia 13 na Ilha. — Prévia particular foi pelo sim. — Vale acrescentar: Com início da corrida programada para a parte da manhã.

(11) — Aumentou possibilidade da Rádio Jornal do Brasil transmitir no dia 6, da Ilha. O atraso no início da corrida da Gávea possibilita entendimentos positivos. — Paulo Dunshé de Abrantes à frente das providências.

(12) — Valdir Alves promete verdadeira revolução no setor de apostas. Tem sistemas relâmpagos que segundo êle, vão causar revolução na matéria.

(13) — Foi relativamente bem recebida a resolução do J.C.B. atrasando o início da sua reunião do dia 6 para as 16,30 horas.

Paulete Silva é a môça que enfeita nossa galeria. — Ela completa o time para a "feijoada dos colírios" de logo mais no La Rondinella. — E estamos conversando...

RIO —

Reaparecendo em grande forma e encontrando páreo com adversários que regulam com suas possibilidades, o cavalo PEGASSUS surge como um dos mais prováveis ganhadores da reunião de amanhã na Gávea.

Está tinindo o defensor do Stud Rocha Faria, que enfrenta distância e pista favoráveis, que lhe dão assim boa oportunidade para marcar nôvo êxito em sua campanha.

MONTARIAS

"Eis os nove páreos programados para amanhã no Hipódromo da Gávea, com as montarias já oficiais:

1º páreo — às 14,00 horas — 1 500 metros — Cr$ 150 000,00 — (Areia).

		Ks.
1—1	Lucky Luciano, D. P. Silva	56
2	Roseclair, M. Silva	54
3	Milano, A. Ricardo	56
2—4	Fao Landlord, J. Marchant	56
5	Forest Hills, B. Alves	56
6	Huesca, Não correrá	54
3—7	Rocaille, A. Reis	54
8	Mount Blanche, A. Barroso	56
9	Bulos, D. Moreno	56
4-10	Cometa, J. Baffica	56
11	Ituril, J. Silva	56
12	Bluejeans, A. Pinheiro	56
13	Ira, Não correrá	54

2º páreo — às 14,35 horas — 1 600 metros — Cr$ 120 000,00.

		Ks.
1—1	Judy, A. Barroso	57
2	Russinha, J. Ramos	57
2—3	Venus, W. Andrade (*)	57
4	Jatinã, H. Lima	57
5	Holesyn, H. Rebelo	57
3—6	Isolde, O. Machado	57
7	Golea, G. Almeida	57
8	Novacap, A. Ricardo	57
4—9	Undécima, J. M. Amorim	57
10	Aiuta, D. Moreno	57
11	Horacina, J. M. Santos	57

3º páreo — às 15,10 horas — 1 300 metros — Cr$ 120 600,00.

		Ks.
1—1	Renilda, A. Ricardo	57
2	Unista, J. Corrêa	57
3	Lavras, J. Santos	55
2—4	Arapixona, J. Portilho	57
5	Queen Iseul, W. Andrade	57
6	Kochana, O. Machado	55
3—7	Guerilla, G. Almeida	57
8	Aleja, A. G. Silva	57
9	Giant Star, J. G. Silva	57
4-10	Lady Champagne, M. Silva	57
11	Negelia, J. Baffica	57
*	Nahasia, A. Barroso	57

4º páreo — às 15,45 horas — 1 300 metros — Cr$ 120 000,00.

		Ks.
1—1	Anil, J. Silva	58
*	Atreu, M. Silva	57
2—2	Fascal, D. P. Silva	57
3	Golden Fox, J. Corrêa	57
4	Campeão, A. Barroso	55
3—5	Relampago, J. G. Silva	57
6	Cammite, A. Ricardo	57
7	Nautilus, A. Portilho	57
4—8	Quilt, J. Marchant	57
9	Gloucester, J. Santos	55
10	Lacapio, I. Pinheiro	57

5º páreo — às 16,20 horas — 1 600 metros — (Cinquentenário de "A Noite") — (Prova Especial). — Cr$ 150 000,00.

		Ks.
1—1	Paddy, O. Machado	60
2	La Violetera, F. Maia	54
3	Xaira, J. Marchant	54
2—4	Albania, M. Silva	62
5	Delicatesse, J. Baffica	54
6	Lady Champagne, Não correrá	52
3—7	Clice, J. Negrello	56
8	Fairuz, A. Ricardo	56
9	Ilustrada, J. Santos	56
4-10	Zonga, J. Corrêa	61
11	Javaneza, J. M. Santos	54
12	Arapixuna, Não correrá	52

6º páreo — às 16,55 horas — 1 600 metros — Cr$ 120 000,00.

		Ks.
1—1	Gereto, A. Barroso	57
*	Aconcagua, J. G. Silva	57
2	Argail, J. Silva	57
3	Zingaro, O. Machado	57
2—4	Cino, A. Ricardo	57
5	Ready, G. Almeida	57
6	Dark Emperor, I. Pinheiro	57
7	Idolo de Madrid, C. R. Carv.	57
3—8	Lord Whisky, D. Moreira	57
9	Latim, J. Santos	57
10	Belo Bom, J. M. Santos	57
11	Sunstar, J. Corrêa	57
4-12	Flaminguete, W. Andrade	57
13	Illimani, I. Souza	57
14	Eliosipo, P. Labre	57
15	Jaboroca, J. Ramos	57

7º páreo — às 17,35 horas — 1 900 metros — (Variante) — (Betting) — (Areia) — Cr$ 96 000,00

		Ks.
1—1	Procurador, J. Corrêa	52
2	Jeara, Não correrá	50
3	Chianti, A. Azevedo	52
4	Bicão, J. Marchant	60
2—5	Dossier, J. Portilho	52
6	Rebate, A. Barroso	52
7	Bon Soir, B. Alves	58
8	Piano, L. Santos	52
*	Jeton, G. Almeida	52
3—9	Lord Caron, A. Ricardo	54
10	Lucky Prince, J. Negrello	54
11	Agio, O. Machado	54
12	King Lilac, J. A. Silva	51
*	Delicatesse, J. Baffica	55
4-13	Xerez, J. G. Silva	52
14	Kaiser, A. Hodecker	52
*	Xaira, Não correrá	57
15	Dirigível, F. Maia	52
*	Decurião, J. M. Santos	57

8º páreo — às 18,10 horas — 1 500 metros — (Variante) — (Betting) — (Areia) — Cr$ 100 000,00.

		Ks.
1—1	Pegasus, J. Marchant	54
2	Frapacerto, J. Santos	52
3	Tio Godoy, I. Souza	52
2—4	Epico, M. Silva	51
5	Isabelino, J. M. Amorim	56
6	Zas, A. G. Silva	52
3—7	Talon, J. G. Silva	58
8	Excelsior, G. Almeida	52
9	Bom de Bico, A. Ricardo	56
4-10	Armendariz, F. Maia	54
11	Quebrafogo, D. P. Silva	60
12	Kilarney, A. Reis	54
13	Monje Branco, O. Machado	52

9º páreo — às 18,45 horas — 1 900 metros — (Variante) — (Betting) — (Areia) — Cr$ 96 000,00.

		Ks.
1—1	Xenxem, J. Ramos	60
2	Xininha, A. Ricardo	54
3	Cohe, D. Moreno	56
4	Lajão, O. Machado	54
2—5	Estrôncio, J. Santos	54
6	Tio Primo, I. Souza	52
7	Feitor, C. R. Carvalho	52
8	Iujin, A. Hodecker	50
*	Califfo, J. Vieira	52
3—9	Klang, A. Barroso	54
10	Airways, M. Nicievisk	52
*	Tallevrano, A. Azevedo	52
11	My Fair Lady, L. Santos	50
*	Cocal, B. Alves	52
4-12	Beto, J. M. Santos	60
13	Tabac Blond, F. Maia	52
14	Pelisco, C. A. Souza	52
15	Betty, Não correrá	50
*	Vovô Cariri, J. Quintanilha	52

Fla vai tentar tirar título do Vasco: remo

RIO —

Tendo como palco a raia da Lagoa Rodrigo de Freitas será realizada, amanhã, com início às 9 horas, a «IV Regata do Campeonato Carioca de Remos», num programa de sete provas, já que o páreo de escaler destinado à Escola Naval não será disputado.

Vasco, Flamengo e Botafogo são os clubes mais cotados à vitória coletiva, sendo que os rubronegros com o tempo de 3'21" para os 1 000 metros no «4 com» de novíssimos se apresentam, agora, como favoritos da competição nessa tentativa de alijar o Vasco da liderança do certame carioca.

Mário assinou contrato: Itaú

RIO —

O ex-treinador vascaíno Mário Pereira da Silva foi contratado pelo Itaú F. C., da primeira divisão de profissionais mineira, até 31 de dezembro, recebendo 100 mil cruzeiros de luvas e ordenados de 40 mil, com direito a apartamento, alimentação e locomoção.

Mário está no Rio, devendo permanecer nesta cidade até o próximo dia 20, para contratar um ponta esquerda, um goleiro e um meia esquerda, oferecendo 12 mil cruzeiros mensais, por um ano de contrato.

O ex-juvenil vascaíno Jurandir, que em 58 jogou na seleção de amadores, já foi contratado pelo Itaú.

DATAS DA "TAÇA BRASIL" ENTRE SANTO ANTÔNIO E CRUZEIRO

VITÓRIA —

Os dirigentes do Cruzeiro e do Santo Antônio, afinal chegaram a um acôrdo para a fixação das datas dos dois encontros entre os dois clubes, pela "Taça Brasil". O primeiro cotejo será dia 23 e o segundo a 26, sendo êste último na capital mineira. Os "antoninos" estão desde já se preparando ativamente para bem representar o futebol capixaba. A diretoria do clube está em entendimentos para que a viagem do dia 22 se faça por via aérea, uma vez que por via férrea, não haverá tempo para descanso e recuperação dos jogadores. Na capital capixaba, apitará um juiz mineiro e em Belo Horizonte será um capixaba, tendo sido apontado o sr. Dilson Barroso. (SP-DC).

ESPORTES EM MINAS

BELO HORIZONTE
(Da Sucursal)

Deputados de tôdas as bancadas com assento na Assembléia Legislativa mineira enviaram memorial ao presidente Jânio Quadros, pedindo que sejam colocadas à disposição das federações de voleibol e basquete, do Estado, aviões da Fôrça Aérea para o transporte dos atletas mineiros que irão participar do campeonato brasileiro daquelas modalidades, em Recife e Ponta Grossa. As datas serão 21 a 31, do corrente, em Recife.

Falando ao DIARIO CARIOCA, o presidente Aureo Oscar, da Diretoria de Esportes, revelou que aquela entidade está à míngua de recursos financeiros, não podendo promover a ida dos atletas mineiros ao certame nacional de voli e basquete. Enquanto isso, os técnicos Hélcio Nunam (série feminina) e Marco Aurélio (masculina) — de voleibol —, bem como Fernando Grosso (masculino), — basquete — continuam treinando suas equipes.

NOTAS DIVERSAS

— O atletismo mineiro atravessa fase auspiciosa com os treinamentos para a última rodada de campeonato de principiantes. A pista "Ademar Ferreira da Silva" apresenta-se com grande afluência aos treinos, realizaddos diàriamente.

— A equipe belo-horizontina, vencedora do campeonato de principiantes de atletismo, terá que decidir com a representação de Lavras o título estadual.

— O vencedor das provas de 200 metros rasos, domingo último, foi o atleta Ubirajara, do Clube Universitário, que logrou ganhar também a prova de arremêsso de pêso.

(De Angela Gargnoll).

EXAME MÉDICO PERIÓDICO PARA TODOS OS JOGADORES

RIO —

O presidente Mendonça Falcão, do Conselho Nacional de Desportos, está propenso a determinar exame periódico, completo e oficial para todos os jogadores, a fim de evitar que os profissionais continuem a morrer em campo por não estar em perfeitas condições físicas.

O sr. Mendonça Falcão, que também é presidente da Federação Paulista de Futebol, já se entendeu com representantes de vários clubes de sua entidade, esperando-se que São Paulo adote esta providência necessária dentro dos próximos dias.

DUAS MORTES

Em menos de quatro dias dois jogadores de futebol morreram por jogar sem condições físicas. O primeiro dêles foi o zagueiro central Osvaldo, ex-integrante do selecionado mineiro e tricampeão pelo Atlético, que morreu ao disputar uma partida pelo segundo quadro do Matadouro FC. Apesar de proibido de jogar pelos médicos, Osvaldo continuou atuando, com o beneplácito das autoridades locais, até morrer em campo.

O caso do jogador Lara, do Jabaquara, é tão grave quanto o de Osvaldo. Atuando doente, Lara caiu em campo pouco tempo depois de iniciado o jôgo e não teve sequer um médico para atendê-lo. A crise cardíaca que vitimou Lara poderia não ter a mesma consequência se houvesse médico para atendê-lo.

Gérson ainda está na mira

RIO —

Após o treino coletivo que comandou ontem à tarde, no estádio da Gávea, o técnico Fleitas Solich escalou o seguinte quadro para disputar amanhã, no Maracanã, o Torneio Início da temporada de 1961: Ari; Marinho, Boleto, Jadir e Jordan; Carlinhos e Gérson; Joel, Henrique, Manuèlzinho e Babá.

O treino que o Flamento realizou ontem foi bastante movimentado, com os reservas superando os titulares por 5x3. O goleiro Mauro, que estêve afastado dos treinamentos durante vários meses, reapareceu ontem, exercitando-se entre os titulares.

JÔGO NA BAHIA

O vice-presidente de futebol do Flamengo, sr. Gunnar Goransen, aceitou na tarde de ontem um jôgo amistoso com o Esporte Clube Bahia, no dia 23 de agôsto próximo.

Por esta partida o Flamengo receberá além da cota estabelecida para os jogos amistosos, pagando o clube baiano Cr$ 650 mil, com condições do Flamengo comparecer com o seu quadro titular.

Recorda-se que a partida ora acertada, já tinha sido ventilada em outra ocasião, tendo o sr. Fadel Fadel respondido negativamente, por achar algum prejuízo no quadro já que êste estaria na data requerida em pleno campeonato oficial. Desta feita, porém, consultado o treinador Flei Solich, o mesmo recomendou o jôgo, para o dia 23 de agôsto.

MONTANARI REGRESSA

O representante do Bolonha, sr. Montanari, que aqui estêve vários dias tentando levar o jogador Gérson para o seu clube, disposto a pagar uma soma elevada, está de regresso à sua pátria, sem o seu objetivo, que era a conquista do jogador.

Ontem, à noite, o representante italiano estêve se despedindo do sr. Fadel Fadel, ocasião em que solicitou do presidente rubronegro um ofício esclarecendo que fizera todo o esfôrço possível para levar o jogador Gérson, não o conseguindo por obra exclusiva do craque, que se negara a partir para a Itália.

Pediu também, o sr. Montanari que o sr. Fadel avisasse ao Bolonha o momento em que Gérson se interessasse transferir para qualquer clube da Europa, porque o seu clube viria novamente tentá-lo.

O TREINO

O treino de ontem no estádio da Gávea teve a duração de 70 minutos e terminou com vantagem para os reservas por 5x3, gols de Manuèlzinho (3), Espanhol e Veraldo para os vencedores e Henrique e Germano para os vencidos.

Os times treinaram assim:

Titulares: Mauro; Marinho, Boleto, Jadir e Jordan; Carlinhos e Gérson; Joel, Henrique, Manuèlzinho e Babá.

Reservas: Ari; Donald, Hilton, (Ouraci) Silas e Vanderlei; Válter e Airton; Espanhol, Oton, Jaime e Veraldo.

MICHEL SERÁ CEDIDO AO A. B. C.

RECIFE —

O médio de apoio Michel, que vem jogando como titular do Esporte, há algum tempo e que, nos últimos encontros não corresponde ao que dêle espera, o treinador Palmeira, deverá se transferir para o ABC de Natal, que procura reforços, para a sua campanha, na "Taça Brasil". O jogador foi colocado à disposição do campeão potiguar, que vai se manifestar sôbre seu interêsse ou não no craque (SP-DC).

CAMPEONATO PIAUIENSE

TERESINA —

O campeonato piauiense apresentará amanhã, dois jogos, sendo inicialmente Piauí x Fluminense, enquanto que na principal, o River, tetracampeão da cidade, estreará na competição do ano em curso, enfrentando o Artístico. No domingo, o Rio Negro, um dos líderes da tabela de pontos perdidos, jogará contra o Caiçaras, que também estreará no campeonato, enquanto na principal, o Comercial, outro líder, pelejará com o Auto Esporte, um dos vice-líderes. (SP-DC).

Maneca foi sepultado

RIO —

Sem nenhum representante da CBD e com apenas o sr. João Silva e Eurico Lisboa, do Vasco, clube que defendeu muito tempo enterrou-se ontem, no Cemitério São João Batista, o ex-jogador Maneca, um dos grandes craques con que já contou o futebol brasileiro em todos os tempos.

A mãe do jogador que estava em desesperado pranto, emocionando a todos que compareceram ao féretro, no delírio confundiu o jogador Ernani, goleiro do Botafogo, como sendo o seu filho, exclamando: "Você é Maneca; traga o meu Maneca".

HOMENAGEM

Os seus companheiros de jornadas anteriores estiveram presentes ao último adeus ao pranteado craque que se suicidou ingerindo forte dose de veneno. Entre êles destacamos Barbosa, Eli, Flávio Costa, Ademir, Belini, Paulo Amaral.

O grande Maneca que foi parte brilhante de uma das melhores equipes que o Vasco já possuiu

Manoel Marinho Alves (Maneca), que ontem desceu ao túmulo, era baiano de nascimento, tendo vindo para o futebol carioca para jogar no Vasco, clube onde terminou a sua carreira. Em 1950, como titular da seleção brasileira, foi vice-campeão do mundo, sua maior glória durante o tempo em que foi futebolista.

Barcelona quer Valdo

RIO —

Valdo interessa ao futebol espanhol e sua transferência foi motivo de conversação entre um emissário de Barcelona e o técnico Zezé Moreira, sendo que o técnico mandou que o clube interessado no centro-avante tricolor se dirigisse diretamente ao Fluminense.

Quem informou isso à reportagem do DIARIO CARIOCA foi um alto dirigente do Fluminense, figura que está ligada como atuante às coisas do clube das Laranjeiras frisando até que na possibilidade de se concretizar a proposta esta poderia merecer estudo.

EM VÃO

Ontem, estranhamente, um matutino dizendo-se informado por dirigentes, desmentiu os rumores sôbre o interêsse do Barcelona no atacante Valdo. Os dirigentes não "desmentiram" nada, porque não daríamos notícia sem fonte. Demos a informação que veio através de dirigente dos mais qualificados do Fluminense.

O que êsses dirigentes fizeram a um confrade foi errada. Mentiram, ou tentaram iludir o nosso confrade ou, o que é mais certo, não sabem de nada sôbre o assunto. Estão nos arrabaldes dos acontecimentos. Queriam seus nomes no jornal, o que não aconteceu.

TIME PARA AMANHÃ

O técnico Zezé Moreira já deu a conhecer o time que disputará, amanhã, o Torneio Início, no Maracanã, sendo que êsse "onze" treinou ontem como titular e foi derrotado pelos "reservas" por 2x0 em 80 minutos de ensaio, com tentos de Marcus e Valdo. Os dois quadros ensaiaram assim organizados: TITULARES: Vitor, Gonzalez, Roberto, Pinheiro e Paulo; Edil e Dari; Calazans, J. Francisco, Jaburu, Odail e Escurinho. RESERVAS: Castilho, Jair Marinho, Nilton e Altair; Edmilson e Clóvis; Telê, Marcus, Valdo, Paulinho e Wilson.

Vasco porá time misto: Javan baterá pênaltes

RIO —

O Vasco movimentou-se, ontem, com vistas ao «Torneio Início», durante 70 minutos, sem contar com a presença de cinco titulares e um suplente. Belini, Saulzinho e Russo, com distensão e Pinga com entorse, foram poupados, enquanto que Coronel e Pacoti, foram dispensados, em vista do casamento dêste último, do qual o médio esquerdo é padrinho.

Os titulares venceram por 1 x 0, gol de Javan. O treinador Martim Francisco, após o treino, mostrava-se satisfeito com a produção dos jogadores, principalmente da equipe titular. No apronto de hoje, o departamento de futebol decidirá qual a equipe que disputará o início. Os novos Ari, Medeiros e China, não fizeram conjunto, limitando-se ao individual.

INÍCIO

Apesar da vontade de Martim em utilizar no torneio início de amanhã a equipe suplente que vem de empreender uma excursão vitoriosa pelo interior mineiro, voltando invicta, é possível que no apronto final de hoje Martim modifique sua opinião, concordando com o dirigente João Silva, que pensa em prestigiar a festa do futebol carioca, a exemplo do que farão Flamengo, Botafogo e a maioria dos clubes cariocas.

Os titulares treinaram com Ita; Paulinho, Marcos, Lado e Edilson; Écio e Valdemar; Sabará, Humberto, Lorico e Ronaldo. A equipe suplente formou com Miguel; Joel, Brito, Barbosinha e Dario; Laerte e Roberto Pinto; Joãozinho, Cunha, Javan e Da Silva. Pelas várias trocas que Martim efetuou na equipe, sente-se que, conforme antecipou, realizou mesmo "uma misturada" mesmo porque, antes do conjunto, os jogadores fizeram individual rigoroso. Hoje, após o apronto final, Martim dará a última palavra sôbre qual a equipe que atuará no Torneio Início.

Hoje Torneio Início de Amadores no Fluminense

RIO —

Os clubes cariocas vão desfilar suas equipes juvenis para o campeonato dêste ano, em disputa ao «Torneio Início» que realiza-se hoje, à tarde, no campo do Fluminense.

As grandes atrações são o Fluminense, vencedor do ano passado, Flamengo, campeão carioca de 60, Botafogo, Vasco e América que inegàvelmente estão com grandes equipes.

TABELA

Com a conquista do campeonato brasileiro pela seleção carioca, os jogos entre juvens ficaram muito valorizados, tornando-se na mais recente atração do futebol guanabarino. O feito de Jair e seus companheiros, despertou para esta divisão o interêsse da torcida, que espera descobrir novos Pelés e Coutinhos, o que não será difícil em razão do alto nível técnico da garotada.

O torneio terá início às 12 horas, prolongando-se até às 18 horas, aproximadamente, estando a tabela assim organizada:

1.º Jôgo — às 12 horas Portuguêsa x Olaria
2.º Jôgo — às 12.25 horas São Cristóvão x Bonsucesso
3.º Jôgo — às 12.50 horas Bangu x Vasco da Gama
4.º Jôgo — às 13.15 horas América x Botafogo
5.º Jôgo — às 13.40 horas Flamengo x Vencedor do 2.º
6.º Jôgo — às 14.05 horas Madureira x Vencedor do 1.º
7.º Jôgo — às 14.30 horas Fluminense x Vencedor do 3.º
8.º Jôgo — às 14.55 horas Venc. do 4.º x Venc. do 6.º
9.º Jôgo — às 15.20 horas Venc. do 5.º x Venc. do 7.º
10.º Jôgo — às 15.50 horas (Final) Venc. 8.º x Venc. 9.º

Técnico dispensado por causa do ponto

RIO —

Por determinação do presidente Alá Batista, só poderão fazer uso dos restaurantes do Vasco, por conta do clube, os atletas que constarem do mapa fornecido pelo departamento de relações especializadas. Também o funcionário Hubert, que servia no departamento de futebol, foi dispensado pelo presidente, por recusar-se a seguir os «novos rumos que o presidente está imprimindo a canoa».

O presidente explicou a dispensa do auxiliar de Martim, como uma medida disciplinadora, pois êle havia se recusado a assinar ponto, como também a ficar sob as ordens de Edgar Freitas. «Era quase um «subtécnico», mas apenas durante os treinos e jogos» — disse Alá.

BOLA PESADA

Regulamento torneio DC já está elaborado

RIO —

Em demorada reunião, na noite de anteontem, foi elaborado o Regulamento do «Torneio DIARIO CARIOCA de Bola Pesada» pela Comissão designada pelo Plenário da Assembléia dessa modalidade esportiva que ainda não tem federação, sendo todos os pontos dêsse regulamento aprovados por unânimidade.

O «Torneio DIARIO CARIOCA», por nós promovido em combinação com o Departamento de Turismo do Estado por iniciativa do Clube Verona, terá suas inscrições encerradas no próximo dia 25, sendo que no mesmo dia será sorteada a tabela dos jogos.

REGULAMENTO

É o seguinte o Regulamento do "Torneio DIARIO CARIOCA de Bola Pesada":

Das Inscrições:

Artigo 1º — As inscrições serão por clubes, agremiações ou corporações militares que poderão apresentar até dois times, sendo as inscrições gratuitas.

Artigo 2º — As inscrições encerrar-se-ão no dia 25 de julho, às 18 horas, devendo serem remetidas para a Rua Araújo Pôrto Alegre n. 56 — 7º andar — Grupo 709 (sede da Federação Metropolitana de Remo), à Comissão Dirigente da Bola Pesada.

Artigo 3º — Cada time poderá inscrever até 10 (dez) jogadores, nominalmente, designando o "capitão" do time e cujo ofício de encaminhamento de inscrição deverá ser assinado por um diretor do clube, agremiação ou responsável pela corporação militar.

Artigo 4º — O jogador, ao assinar a súmula, deverá fazer prova de sua identidade, devendo ser inscrito de acôrdo com o "Regulamento do Jôgo da Bola Pesada", aprovado em assembléia geral, realizada em 10 de julho de 1961.

Dos Jogos:

Artigo 5º — Os jogos serão realizados atendendo ao disposto no "Regulamento Oficial do Jôgo da Bola Pesada", aprovado em assembléia geral, realizada em 10 de julho de 1961.

Artigo 6º — O Torneio será disputado por **pontos ganhos**, em campo de areia.

Artigo 7º — A tabela, os campos e os horários serão sorteados e designados no dia do encerramento das inscrições, no local supracitado, às 18,30 horas, em assembléia geral.

Dos Prêmios:

Artigo 8º — Ao clube, agremiação ou corporação, vencedor do Torneio será ofertada uma taça denominada "Troféu DIARIO CARIOCA".

Artigo 9º — Aos times colocados em primeiro, segundo e terceiro lugares, serão ofertadas medalhas, respectivamente vermeil, prata e bronze.

Artigo 10 — Os casos omissos dêste "Regulamento do Torneio DIARIO CARIOCA de Bola Pesada", serão resolvidos pela Comissão Dirigente em assembléia geral.

Bola Pra Frente

Flávio sem bigode

O locutor Oduvaldo Cozzi está deixando a Tupi, onde era diretor, para assinar com a Rádio Guanabara um contrato de 350 mil cruzeiros mensais. Às vésperas do campeonato, registra-se um intenso vaivém de locutores: Waldir Amaral trocou a Continental pela Globo; Dualcey Camargo, Olávio Nani e Geraldo Borges também estão na Guanabara. Geraldo Borges é um simpático repórter de futebol conhecido como "o locutor que sabe falar com os craques".

* * *

Fadel Fadel estêve em Niterói, anteontem, e em duas horas, vendeu 100 cruzeiros de "bônus da amizade" em favor da recuperação financeira do Flamengo. Sem dúvida, Fadel é um presidente ativo e dedicado à sorte de seu clube. Em menos de dois meses, o time rubronegro arrecadou sete milhões de cruzeiros sem sair do Brasil.

* * *

Coisas que ninguém entende: existe uma determinação do C.N.D. proibindo a transferência de qualquer jogador da seleção para o exterior até o final da Copa do Mundo. Vêm os italianos e fecham o cêrco sôbre Gerson, que é um dos jogadores relacionados no plantel da C.B.D. Pois bem, um dos clubes italianos é representado nas gestões de compra do jogador pelo sr. Mozart Di Giorgio, superintendente da Confederação Brasileira de Desportos. Pelo menos em face da portaria, são incompatíveis as duas posições do sr. Mozart Di Giorgio.

* * *

A novidade do campeonato que se vai iniciar é a volta de Flávio Costa ao futebol. Raspou o bigode, remoçou e traz esperanças à "Portuguêsa, mas já ninguém mais o chama de "Professor".

* * *

Da conversa de Didi com a sua Guiomar a respeito da proposta do Valência: "Se você quiser ir, pode ir. Seja muito feliz, ganhe muito dinheiro. Eu vou para a Bahia com Rebeca".

E Didi encerrou o assunto com os espanhóis.

ARMANDO NOGUEIRA

"BICHEIRO" DENUNCIA "BICHEIRO": —"JERÔNIMO DEVIA ESTAR PRÊSO"

RIO —

— «Êste homem devia estar prêso. Saiu da Polícia depois de uma longa atuação como apanhador de propinas, tendo tomado dinheiro inclusive de mim» — disse o bicheiro Aristides Alarcon Figueira, perante a Comissão de Inquérito, apontando para Jerônimo Souteio de Carvalho, que vem denunciando os policiais coniventes com o «jôgo-do-bicho».

Aristides classificou o bicheiro da Casa Lotérica como um «alcagüete» a serviço do delegado Cecil Borer, sem categoria para denunciar ninguém, pois é êle próprio um ex-policial, expulso dos quadros da Polícia por corrupção e atualmente exercendo o «jôgo-do-bicho» em pleno Centro da cidade.

FLAGRANTES FORJADOS

Denunciando, de um modo geral, os ex-policias especiais, como responsáveis pelas extorsões, Aristides disse que "êsses moços fortes forjam flagrantes e criam situações, para "enquadrar" todo mundo que se negue a dar-lhes dinheiro".

Citou um caso que lhe ocorrera há pouco tempo: uma turma de detectives, entre os quais um ex-P. E., passou pelo seu estabelecimento, tentando dar-lhe um flagrante. Não conseguiram, mas quando foram embora, êle notou a falta de Cr$ 5 mil.

LENOCINIO NA BARRA

Depondo depois de Aristides, o delegado Cícero Martins Fontes informou à Comissão que o lenocínio está sendo praticado, sistemàticamente, nos hotéis da Barra da Tijuca, onde não há, de fato, nenhuma mulher hospedada, mas em cujas fichas constam sempre nomes de mulheres.

Disse que em sua jurisdição tem se encontrado sem recursos para oferecer combate ao "jôgo-do-bicho", empregando os policiais à sua disposição nos casos de assassinato e outros, que necessitam de informações ou elucidações mais urgentes.

"ATRACADORES"

O terceiro policial a depor, ontem, foi o detective Anacreonte Ribeiro da Silva, conhecido por "Ribeirinho" e cujo nome a Comissão lhe apresentou incluído na lista preparada pelo delegado Cecil Borer. "Ribeirinho" não se perturbou, rebateu as acusações de que aliciava parceiros para ir jogar no Estado do Rio, agindo de preferência na Alvaro Alvim, com a declaração de que vai aquela rua como a outra qualquer e que não é "atracador".

Depuseram, ainda, o delegado Sílvio Ribeiro Ferreira, do 26. DP, que disse estar empenhado no combate a outros delitos, considerando o "jôgo-do-bicho" secundário, e os detectives Carlos Fernandes Perez, Délcio Pescadinha, Adi Rodrigues e Joaquim Freire da Costa (11.º DP), que se defenderam das acusações a êles dirigidas, como figurantes na lista ("gibi") do "Lima dos Hotéis".

RAIO X DO BICHO

A "radiografia" do "jôgo-do-bicho" foi feita pelo "banqueiro" Lourival Ribeiro, o "Pirolito", que confessou, inclusive, ter praticado êsse tipo de contravenção, de que já se desligou a pedido da filha. Em poucas palavras descreveu como é e como funciona a máquina do "bicho" na Guanabara.

SOLDADO TENTOU MATAR-SE

RIO —

O soldado do Exército Gilson S. Aguiar, residente na Rua Uranos, 41, foi encontrado, na madrugada de ontem, caído, em estado de coma, sôbre a linha férrea, no trecho situado próximo a estação de São Cristóvão. O fato foi comunicado pelo agente da E.F.C.B. à corporação militar de São Cristóvão e ao Pôsto Policial de Francisco Sá, tendo comparecido em seguida, ao local, uma guarnição chefiada pelo cabo Raul Hermes que após retirar o militar do referido lugar, esclareceu tratar-se de uma tentativa de suicídio.

O virtuoso!

O depoimento que o chefe de Polícia-interino prestou, anteontem, perante a Comissão Parlamentar de Inquérito é a desmoralização oficial do sr. Carlos Lacerda.

De certa feita o governador, em um dos seus programas de TV, para efeito publicitário, dissera que tinha afastado da atividade policial dez delegados de Polícia porque eram desonestos. Ouvido à respeito o coronel Barros Nunes declarou à Comissão ignorar os motivos pelos quais o governador afastara aquelas autoridades afirmando que "o que sei é que não respondem a nenhum inquérito administrativo".

Se não estão respondendo a inquérito de qualquer natureza e se o alto gestor policial desconhece as causas que forçaram aquelas autoridades, tôdas credenciadas, a ficarem adidas à DA, sem o exercício de qualquer atividade pública, é lógico que o motivo é puramente político como aliás o provamos na oportunidade.

Respondendo a uma pergunta do deputado Gama Filho, o chefe de Polícia afirmou que "o delegado Stockler é um homem de bem", "não sabendo por que foi o mesmo retirado do cargo" e que só tomou conhecimento de seu afastamento da DCD "depois da decisão do governador".

A afirmativa do coronel Barros Nunes choca-se, virtualmente, com as alegações do sr. Carlos Lacerda, que apontou, em entrevistas aos jornais e na TV, o ex-titular daquela especializada como responsável pela corrupção policial pois se omitira na campanha contra o lenocínio e a jogatina.

A propósito das doações feitas por banqueiros do "jôgo-do-bicho" a Fundação Otávio Mangabeira disse o chefe de Polícia que hoje está "convencido de que havia um intermediário" o que contraria as declarações do governador de que elas tinham sido espontâneas.

Mas o ponto alto do depoimento do coronel Barros Nunes foi quando fêz entrega à Comissão do memorando, de 2 de fevereiro último, do sr. Carlos Lacerda determinando-lhe experimentar dois ou três meses de total e absoluta inércia quanto ao "jôgo-do-bicho" para ver o que daria.

Foi, justamente, durante êstes "dois ou três meses de total e absoluta inércia" que as doações foram feitas a FOM e várias casas de jôgo se instalaram, luxuosamente, na cidade.

O coronel Barros fêz o retrato do sr. Carlos Lacerda. E é êste cavalheiro que ordena a Polícia manter-se inerte em relação a contravenção que manda apurar, por uma comissão, a suposta corrupção policial.

Eis o virtuoso!

Polícia à caça de um assaltante-assassino

RIO —

As autoridades policiais do 25.º Distrito estão convencidas de que foi o marginal Roberto Cosme de Oliveira, conhecido por «Sapo», o autor do assassinato do comerciário Lindemberg Soares Pereira, abatido a tiros, têrça-feira última, na esquina das Ruas Guaxindiba e Ururaí, quando, após ter sido despojado de seus haveres, resistiu aos bandidos quando êles tentaram arrastar sua jovem espôsa, Almeir Gonçalves Pereira, para um matagal.

Falando ontem à reportagem do DIARIO CARIOCA, o detective Murilo, encarregado das diligências para a captura de «Sapo», afirmou não ter mais dúvidas sôbre a culpabilidade daquele marginal e espera, dentro de 48 horas, realizar a sua prisão, pois as diligências estão bem adiantadas, não havendo mesmo possibilidade de o criminoso se evadir da Guanabara.

O ASSALTO

Cêrca das 22 horas de têrça-f... Lindemberg, sua espôsa Almeir e um amigo do casal de nome Arlindo Oliveira Leite regressavam de um cinema e ao atingirem a esquina das Ruas Guaxindiba e Ururaí pararam para a despedida, quando surgiram quatro indivíduos, armados de revólveres e cercaram os três.

Os assaltantes — três pretos e um branco — despojaram suas vítimas de todos seus haveres e ainda a camisa de Lindemberg. Não satisfeitos, resolveram agarrar violentamente Almeir a qual seria levada para um matagal existente nas proximidades, apesar de estar grávida.

REAGIU

Tendo em vista a atitude dos assaltantes, Lindemberg investiu contra os marginais para que sua espôsa não fôsse brutalizada pelos facínoras.

Lindemberg empenhou-se em luta corporal com os quatro homens, mas foi fàcilmente dominado, enquanto sua espôsa e Arlindo eram brutalmente espancados.

"FUZILA ÊSSE"

Após dominarem novamente suas vítimas, o chefe da "gang" voltou-se para um dos assaltantes e disse: "Sapo" fuzila logo êsse otário! Em seguida, um dos assaltantes sacou de sua arma e fez fogo contra Lindemberg, que caiu ao solo gravemente ferido, enquanto os assaltantes se evadiam deixando a sua vítima entregue à própria sorte, para morrer momentos após.

Quando o fato era comunicado ao DP ali apareceu o operário Mateus Fonseca da Silva, apresentando queixa por ter sido assaltado na Rua das Rosas, por quatro elementos — três pretos e um branco.

O operário apresentava um ferimento produzido por bala no braço direito, quando foi medicado no Hospital Getúlio Vargas.

PERIGOSO

"Sapo", segundo os policiais, é considerado o "terror" de Honório Gurgel, tendo uma vida pontilhada de crimes e assaltos a mão armada. Tem 20 entradas na polícia, sendo 16 para averiguaçóes por cumplicidade em assaltos.

Roberto Cosme de Oliveira estava preso, mas foi pôsto em liberdade por fôrça de habeas corpus, do que se aproveitou para realizar novos e sanguinários assaltos.

"GÊLO" PARA DELEGADOS "TRAIDORES"

RIO —

Tôda a Polícia está empregando um plano que parece adrede preparado no sentido de "gelar" os delegados Diógenes Sarmento de Barros e Silvio Martins de Barros que, com a atitude que tomaram em relação ao "caso Stockler", foram considerados por seus colegas como traidores da classe. Sabe-se que um grupo de policiais está reunindo elementos contra os dois delegados a fim de apresentá-los à Comissão Parlamentar de Inquérito para mostrar que os homens escolhidos pelo governador para denegrir a moral da Polícia não têm gabarito para atuar contra ela. Espera-se que contra o delegado Diógenes Sarmento de Barros sejam fornecidos dados sôbre a sua atuação policial, enquanto seus colegas, e todos os funcionários do DESP, estão lhe virando o rosto quando de sua passagem pelos corredores da Polícia Central.

Bastidores Policiais

O COLEGUINHA Antônio Maria informa que o nosso chapa Ardovino tem recebido, em sua fazendinha de Araras, conhecidos banqueiros do jôgo-do-bicho. O Aristides seria um dêles.

—•—

UM MILHÃO de cruzeiros foi oferecido a quem tirasse o Stockler da DCD, denúncia o mesmo coleguinha. Dias depois da oferta veio a diligência de São Conrado com interdição do Parque de Diversões local e fechamento de alguns hotéis. Quem recebeu o bôlo em cheques verdes?

—•—

O DEPOIMENTO de "Cacau" perante a Comissão Parlamentar de Inquérito deixou mal, muito mal mesmo, o Lacerda. Ficou provado, com documento oficial, que o Carlinhos ordenou que o DESP ficasse, em absoluta inércia, durante dois ou três meses, em relação ao jôgo-do-bicho. Por que?

—•—

O DIRETOR do Reembolsável da Polícia Militar entrou em férias. Um nosso chapa quer saber por que êle vai todos os dias à repartição?

—•—

EM REPRESÁLIA às notas aqui publicadas sôbre a Invernada de Olaria, o pessoal ali em serviço está passando o diabo. O tenente Cruz dá instrução na parte da manhã, durante o dia obriga a soldadesca a trabalhar nos chiqueiros e galinheiros de sua propriedade e à noite manda todos para o policiamento.

NICK

Empilhadeira esmagou o crânio do operário

RIO —

Teve morte horrível e instantânea, exatamente às 16 horas da tarde de ontem, no Cais Norte da Ilha das Cobras, o operário do Arsenal de Marinha Djalma de Almeida, de 16 anos de idade, (Rua Délio Guaraná, São João de Meriti), que foi alcançado por uma empilhadeira, na área das máquinas, tendo sofrido esmagamento total do crânio.

Por se tratar de área militar, o capitão-tenente Moura, que chefia aquela região, solicitou, por intermédio do 10.º Distrito Policial a remoção do cadáver para o Instituto Médico Legal e a perícia, que compareceu ao local na pessoa do perito Campelo, a fim de esclarecer o caso.

O CASO

Pouco antes das 16 horas da tarde de ontem, instante em que era intenso o movimento de máquinas e empilhadeiras, no Cais Norte da Ilha das Cobras, ouviu-se um estrondo de grandes proporções. Ràpidamente vários operários correram para o local, indo encontrar sob um grande empilhadeira e vários caixotes o corpo de Djalma, banhado em sangue e já sem vida. O capitão-tenente Moura, cientificado do acontecido, tomou as providências necessárias para o caso, fazendo remover o corpo, por intermédio do 10.º DP, para o IML. Providenciou, também, aquêle oficial, no comparecimento do perito Campêlo, a fim de que ficasse completamente solucionado o fato. Segundo tudo leva a crer, trata-se de um acidente. Contudo, sòmente após as conclusões do exame pericial, poderá ficar definitivamente esclarecido o incidente. A hipótese de um "acidente premeditado" é quase impossível, uma vez que Djalma era benquisto por todos os seus colegas de trabalho.

Falso médico tratava nervosos: foi prêso

RIO —

Policiais do 26.º Distrito prenderam, em flagrante, o falso médico («neurologista») Guilherme João Beng, proprietário e estabelecido com consultório na Rua Taquaraçu, 477, onde foi efetuada à prisão. Os policiais encontraram grande quantidade de blocos para receita impressos com o nome do «facultativo» que foi levado ao 26.º Distrito Policial e ali autuado.

O consultório do «doutor» Guilherme é muito bem montado, com duas salas grandes, mobiladas, e uma outra de espera, onde há poltronas e cadeiras caríssimas. O local foi interditado pelas autoridades que solicitaram à presença de um perito do Instituto de Criminalística.

TELEFONEMA ANÔNIMO

O comissário Olavo, de serviço na tarde de ontem no 26º DP, recebeu um telefonema anônimo (voz feminina), no qual a pessoa informava que, na Rua Taquaraçu, 477, funcionava um consultório médico ilegal, pois o médico (especialista em neurologia), não possuía diploma e sua clientela era enorme.

Indo ao local indicado, os policiais constataram a veracidade da informação, quando foram encontrar o "doutor" Guilherme João Beng envergando um avental branco e já se preparando para "atender" um cliente que aguardava sua vez na sala-de-espera.

DIPLOMA

Os policiais se apresentaram também como clientes do "médico", porém, na hora da consulta, apresentaram suas credenciais e solicitaram ao "facultativo" o diploma que lhe dava direito a exercer a medicina, que não foi apresentado, ocasião em que o "médico" confessou a sua falsa qualidade.

Com a confissão, Guilherme foi levado para o 26º DP, onde contou tôda a sua vida, tendo dito, inclusive, que fizera fortuna medicando e consultando. Finalizando o seu depoimento, Guilherme disse também que era proprietário de um outro consultório, na Rua da Carioca, 5, o qual também era muito concorrido.

ELEITA A DIRETORIA DO COPOM

RIO —

Realizaram-se ontem, no auditório General Niso de Viana Montezuma, no Regimento Marechal Caetano de Faria, as eleições do Clube de Oficiais da Polícia Militar (COPOM), sagrando-se vencedora a chapa encabeçada pelo capitão Newton Alves de Brito Melo para presidente; capitão André Prél Werneck, vice-presidente; 1.º tenente Faria de Paula, secretário, capitão José da Silva, tesoureiro; capitão Moisés Werneck diretor de esportes; tenente Sérgio Amaral Matoso e capitão Jasson Marcondes, para diretor de Relações Públicas.

Ia 'fundar' uma linha de lotações

RIO —

O lotação chapa DF 4-98-10 de propriedade de João Avelino Fernandes que fôra roubado, na madrugada de ontem, da porta de sua residência (Rua Francisco Muratori, 245), foi localizado, ontem à tarde, na Avenida Niemeier, nas proximidades da Rocinha, quando era dirigido pelo motorista Nilton Coelho que se entregou à guarnição da Radiopatrulha que lhe dera voz de prisão.

Nilton foi encaminhado ao 1º Distrito Policial, onde negou ter roubado o lotação pois o recebera de um amigo a fim de trabalhar na linha "Encantado-Praça 15". Interrogado, Nilton não soube identificar o referido "amigo". Levado posteriormente para o 7º Distrito Policial, jurisdição onde ocorrera o roubo.

Novamente interrogado no 7º DP, Nilton resolveu confessar, dizendo que passava pela Rua Francisco Muratori, altas horas da noite, quando deparara com o lotação estacionado em frente ao número 245 daquela via. Usando de violência arrombara a porta do coletivo e, utilizando de chaves falsas, conseguira acionar o motor, fugindo em seguida.

Nilton disse, ainda, que pretendia fazer uma linha de lotações, entretanto dera "azar logo no início de sua empreitada". Nilton foi autuado em flagrante, sendo recolhido ao xadrez.

HISTÓRIA EM CAPÍTULOS DE "SPARTACUS", UMA PRODUÇÃO BRYNA DISTRIBUÍDA PELA UNIVERSAL-INTERNATIONAL

(EXCLUSIVO PARA O DC)

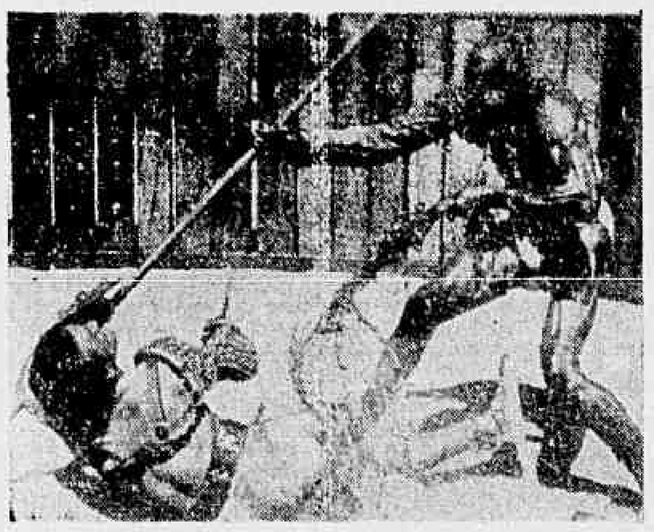

Crassus e as mulheres divertem-se com uma luta de morte entre Spartacus e Draba (WOODY STRODE), que usa a rêde e o tridente contra a espada curta do escravo da Trácia.

VIAÇAO AGUIA DOURO LTDA
RIO DE JANEIRO — VIÇOSA
SAIDA: SEGUNDAS, QUARTAS, SEXTAS E SABADOS
HORARIO: 6.30 HORAS
VENDA DE PASSAGEM NO RIO:
ESTAÇAO RODOVIARIA MARIANO PROCOPIO
Praça Maua — Guichê 32 — Tel.: 23-9113
VIÇOSA — RIO DE JANEIRO
SAIDA: SEGUNDAS, QUARTAS, SEXTAS E SABADOS
HORARIO: 6.00 HORAS
VENDA DE PASSAGEM EM VIÇOSA:
RODOVIARIA: PRAÇA DA BANDEIRA — TEL.: 1274

'Rapa' versus PM por causa de um vendedor

RIO —

Um vendedor-ambulante transformou-se em pomo de discórdia entre agentes da Polícia Militar e da Polícia de Vigilância e quase provocou uma guerra de polícia contra polícia, ontem, à tarde, defronte à Caixa de Amortização, esquina de Avenida Rio Branco com Rua Visconde de Inhaúma.

Tudo começou quando o «rapa» deu ordem para que um vendedor de sorvetes abandonasse o ponto, com o que não concordou o soldado da PM ali de serviço, o que levou, por uma série de desentendimentos, a que o diretor da Caixa pedisse a presença de patrulhas da Polícia Militar e da Polícia de Vigilância, o que quase fêz crescer as proporções do «conflito de autoridades»...

O «DRAMA»

A Polícia de Vigilância, ou melhor o "rapa", como vem sendo noticiado, está empenhada em limpar a cidade dos camelôs e vendedores ambulantes clandestinos. Ontem, não se sabe porque, dois guardas municipais, de ns. 1575 Julião Gonzaga e 1898 Antônio Cardeal, implicaram com o vendedor de sorvetes, cujo carro estava estacionado na esquina mencionada. Mandaram que o mesmo "andasse" em 5 minutos e, não decorrido ainda o prazo, chega ao local o caminhão que arrecada veículos clandestinos (que não era o caso) e, discute prá cá, discute prá lá, durante 20 minutos. Forma-se aglomeração à porta da Caixa de Amortização, o que afinal desperta a guarda daquele prédio. O soldado da Polícia Militar ali de serviço, n.º 4190, José de Sousa Lima procura dissolver a aglomeração no que não é compreendido e entre êle e os Guardas Municipais mencionados surge desentendimento. A fim de evitar piores conseqüências — pois os populares que ali transitavam já começavam a se interessar pelo caso, interrompiam o trânsito e ensaiavam a defesa do vendedor — o soldado José leva para o pátio da Caixa o vendedor Nilson Nascimento.

Os Guardas Municipais, inconformados, permaneceram no local e a coisa piorou quando o administrador do prédio da Caixa, Telmo de Sousa, telefonou para o Comando Geral da Polícia Militar, alarmando aquela corporação e em seguida fêz o mesmo com o comando da Polícia de Vigilância chegando choques das duas polícias quase ao mesmo tempo, no local. O capitão Jorge Afonso, do Policiamento Ostensivo, foi à Caixa e de lá trouxe para a Polícia Central o vendedor de sorvetes, os Guardas Municipais e o soldado da Polícia Militar, principais peças no entrevêro. O soldado José de Sousa Lima declarou que o vendedor Nilson Nascimento, que já conhecia por vender sorvetes naquele ponto, há muito se queixava daqueles Guardas Municipais, afirmando sofrer pressão com sentido de extorsão. Está aberto inquérito a respeito, tendo o delegado João Elias tomado as competentes declarações.

GRATO AOS MÉDICOS DO HSE

RIO —

O sr. Wilson Machado, residente na Rua B, n.º 58, em Deodoro, agradece, através do DIARIO CARIOCA aos médicos, enfermeiras e serventes do Hospital dos Servidores do Estado pelo carinho e assistência com que foi tratado quando estêve internado naquêle hospital, na Enfermaria 447, leito n.º 3

Crime do dentista: amante se complica

SAO JOAO DE MERITI, R. —

Continua detida e sendo severamente interrogada pelas autoridades policiais dêste município a doméstica Hilda Santos de Sousa (35 anos), amásia de Elmano de Oliveira Lago, o dentista assassinado a golpes de barra-de-ferro, quando, anteontem, pela madrugada, se achava recolhido aos seus aposentos, na casa número 9, da Rua das Paineiras, no bairro denominado Fazenda Velha.

Conforme foi amplamente noticiado, as autoridades suspeitaram que Hilda fôsse a autora ou a mandante do homicídio desde a hora em que ela, sem demonstrar nenhum pezar pelo que ocorrera, chamou alguns moradores da Rua das Paineiras para auxiliá-la nos socorros ao seu amásio, que àquela hora já estava em estado gravíssimo, com o rosto deformado pelos vários golpes que recebera.

HISTÓRIA CONFUSA

Prêsa no Pronto Socorro da Municipalidade, para onde levou o dentista que morreu horas depois, Hilda Santos de Sousa contou uma história que não convenceu aos policiais. Disse ela que embora estivesse na mesma cama em que a vítima, não viu os assassinos (segundo ela deveriam ser dois). Acrescentou que não sabia como os mesmos tinham entrado no quarto. Posteriormente, não resistindo aos primeiros interrogatórios a que foi submetida, afirmou que, momentos antes de ter ocorrido o ataque ao seu amante, ouviu um cerrado tiroteio nos fundos do quintal da residência, saindo para ver o que se passava. Que deixou o dentista no quarto e que, quando voltou, encontrou a janela arrombada e êle banhado em sangue.

Em vista disso, os policiais resolveram investigar o caso, mantendo-a prêsa, incomunicável. Pelos vizinhos do casal, os investigadores apuraram que, realmente, pouco mais das 22 horas da madrugada, ouviram vários disparos de arma de fogo, acrescentando que, alguns minutos depois da "fuzilaria" ter terminado, é que Hilda foi procurá-los, contando o que se passara. Apuraram também que o cirurgião era muito estimado, não possuindo, aparentemente, inimigos.

VINGANÇA

A princípio pensou-se que o crime fôra praticado por assaltantes que infestam São João de Meriti. Depois, então, quando os peritos fluminenses foram ao local e examinaram-no, ficou positivado que o móvel do crime foi vingança.

Sôbre isso Hilda disse que sòmente um elemento "não se dava muito bem com Elmano". Era, segundo ela, um marginal que atende pelo vulgo de "Rodazil", velho conhecido pela Polícia do Estado do Rio. Disse, também, que a vítima se dava muito bem com ela. Viviam maritalmente há cinco anos e nunca, entre êles, houve altercação. Os antecedentes de Hilda, da vítima e de "Rodazil" estão sendo levantados.

CASO MAIS IMPORTANTE

Embora não esteja, completamente, caracterizado o móvel do crime, as autoridades não desprezam a hipótese de que Elmano de Oliveira Lago tenha sido vítima de algo verdadeiramente mais importante. Isto porque, como se sabe, um dentista do Estado do Rio está sendo procurado para prestar esclarecimentos sôbre a confecção da "roath" (ponte dentária) para o bandido Nilo Magno de Melo, um dos acusados na autoria do assalto ao trem pagador da Central do Brasil, mais conhecido por "Nilo Peru". Os marginais, como é natural, não desejam que êste dentista apareça, pois iria corroborar o resultado dos exames feitos pelos técnicos recentemente solicitados pelo delegado Amil Nei Richaid, de Caxias, segundo o qual, a mandíbula da ossada achada na Praia de Guaratiba, nas imediações de Sepetiba, é de "Nilo Peru".

Nesta hipótese, Hilda deverá também ser interrogada. Caso o assassinato tenha sido levado a efeito para aquêle fim, ela poderia ter "facilitado" os criminosos.

Teatros e Boites
Programa para sua Noite

ATENDENDO A INUMEROS PEDIDOS: VOLTA AO RIO, EM CURTA TEMPORADA
ARCO IRIS NO GELO
O maior espetáculo alemão de patinação no gêlo no Maracanãzinho
70 estrêlas máximas da patinação, sob a direção do tricampeão olímpico ERNEST BAIER
Diàriamente, às 20,45 horas — Sábado e Domingo às 16,30 horas e 20,45 horas — Bilhetes à venda no Teatro Municipal, Gare da Central e nas Agências de «O Globo» de Copacabana e Tabuleiro da Baiana

Até que enfim!...
WALTER PINTO
volta com a revista
"O DIABO QUE A CARREGUE... LÁ PRA CASA!"
de W. Pinto e Roberto Ruiz
Teatro Recreio
ESTRÉIA DIA 21 ÀS 21 HORAS

GOMES LEAL
APRESENTA A REVISTA
ENTRE CURVAS E PERNAS
100% NOVA! 100% MALICIOSA! 100% CÔMICA!
com VIOLETA FERRAZ
ROSEMARIE SULQUER
SPINA — TIRIRICA
TEATRO RIVAL — CINELÂNDIA — INF.: 22-2721
ESTRÉIA QUARTA-FEIRA, DIA 19, ÀS 20 E 22 HORAS
BILHETES À VENDA

LITTLE CLUB
NOVAMENTE a atração mais querida das noites cariocas
Booker Pittman
e mais LIVIO MANO E ZE MARIA e conjunto
RUA DUVIVIER, 37 — Loja L — Tel.: 57-6984

LA BOÊME
A VOLTA DO BALLET DENIS DUARTE
STRIP 2 TEASES
10 FIGURAS EM CENA
1º SHOW à 1,30 hs
2º SHOW às 3,30 hs
2 SHOWS com TRAVESTTI de René RHYAL
AV. N. S. COPACABANA - 14 - LEME

FRED'S
MARCO POLO 61
de Meira Guimarães
TÔDAS AS NOITES
RESERVAS E INF
57-9789

DILENE recebe
À RUA VISCONDE DE PIRAJÁ, 107-A - IPANEMA
Depois das 16,30 hs
SHOW BAR
direção MONSUETO e seus passistas infernais

DE PAULA apresenta: na sua
"BOITE PIGALLE NIGHT CLUB"
O «SHOW»-REVISTA
"CHUVA DE ESTRÊLAS"
Com Costinha — Passistas e 20 Vedetinhas e 3 novos números de
"STRIP-TEASE"
PRÓXIMA ESTRÉIA: — «LUZES DESTE RIO BOÊMIO»
AVENIDA ATLANTICA, 4.206-A — TEL.: 47-2438

O CANGACEIRO
HOJE E TÔDAS AS NOITES
HELENA DE LIMA
DAS 6 DA TARDE AS 3 DA MANHA
R. FERNANDO MENDES, 25
COPACABANA

ASSEMBLÉIA LEGISLATIVA

Oposição reagirá retendo mensagens

RIO —

Se o governador não responder, dentro de dez dias, aos 50 requerimentos de informações dos deputados, todos já com os prazos de resposta vencidos, a Oposição fará paralisar os trabalhos da Assembléia Legislativa, retendo as Mensagens do Executivo com pedidos de vistas por tempo indefinido.

Ao lado das respostas deverão ser feitas, também, as declarações de bens dos secretários e altos auxiliares do govêrno, exigência, aliás, da Constituição e ainda não atendida. Êsse o ponto-de-vista firmado pelos deputados da Minoria, como medida para obrigar o governador a respeitar o Legislativo.

OPULÊNCIA

A disposição dos oposicionistas foi declarada, ontem, em discurso do deputado trabalhista Saldanha Coelho, afirmando, em certo trecho, "não se compreender que uma administração que alardeia seus propósitos de decência, tenha receio de que o povo saiba a respeito da opulência de seus membros".

"BICHEIROS"

O deputado Roland Corbisier, falando a propósito do inquérito do "bicho", disse estar informado de que os "bicheiros" estão sendo pressionados no sentido de que, nos seus depoimentos ponham o máximo de culpa sôbre os policiais, salvando o govêrno. Adiantou o deputado que oportunamente denunciará os nomes dos maiores beneficiários dos donativos dos "bicheiros" ao atual govêrno.

REFORMA DO SECRETARIADO

De acôrdo com declaração do sr. Saldanha Coelho, a Oposição está no firme propósito de não colaborar na reforma do Secretariado estadual, considerando que o fato é de caráter doméstico e da exclusiva alçada do governador.

ÁGUA E CAMELÔS

Na próxima segunda-feira, às 17 horas, deporá perante a CPI da água o diretor do Departamento de Águas. Seu depoimento está marcado para as 17 horas. O sr. Átila Nunes manifestou-se favorável à campanha contra os camelôs, achando que a atividade dos mesmos é prejudicial ao comércio legalizado. O sr. Aliomar Baleeiro reclamou contra os elevadores paralisados do edifício da Assembléia, respondendo o presidente Lopo Coelho nada poder fazer em virtude do prédio não ter sido cedido ainda à Assembléia.

"Viúva Branca" será editada em Portugal

RIO —

O escritor Ascendino Leite assinou contrato, ontem, com a Editora Livros do Brasil Limitada, representada pelo senhor Antônio de Sousa Pinto, para a edição, em Portugal, de seu romance "A Viúva branca". A editôra Livros do Brasil Ltda. é a responsável pela edição de romances e outras obras brasileiras, em vários países da Europa.

Por outro lado, o escritor Ascendino Leite recebeu carta do sr. George Ullman, de Paris, propondo a versão, para o francês de seus romances, à escolha do autor, para editar na "Julliar", uma das primeiras casas editoriais da França.

PIANISTA ITALIANO NO RIO

RIO —

A pianista italiana Emma Contestabile realizando atualmente uma "tournée" pela América Latina, estreará na próxima segunda-feira, às 21 horas no salão de concertos da Escola Nacional de Música. No dia [illegible] atuará no Teatro Municipal de Niterói, no dia 19, no Teatro Municipal do Rio, com a orquestra regida pelo maestro Nino [illegible].

AUMENTO DO TRANSPORTE DE MINÉRRIO

RIO —

Após estudos e experiências realizadas, a comissão de engenheiros, constituída pelo presidente da Rêde Ferroviária Federal para estudar o problema do transporte de minério pela Estrada de Ferro Central do Brasil, concluiu que esta ferrovia poderá elevar, com os recursos de transportes atuais, para 900 mil toneladas anuais sua antiga capacidade, representada por um trem diário de tração [illegible]. Acredita, no entanto, a comissão presidida pelo engenheiro Bandeira de Melo que, com o recebimento das 45 locomotivas de 1.800 HP, adquiridas pela atual administração da RFF e esperadas ainda êste ano, a exportação de minérios de ferro poderá ir para 4 milhões de toneladas anuais.

PRODUTOS DE VALOR DA FLORA MEDICINAL

JURUPITAN
Combate as cólicas e as congestões do fígado, os cálculos hepáticos e a icterícia

CHA MINEIRO
Indicado contra reumatismo gotoso e artritismo, moléstias da pele e por ser muito diurético nas doenças dos rins

Vendem-se em tôdas as farmácias e drogarias. Peça grátis nosso útil Catálogo Científico

DIRAJAIA
Expectorante indicado nas bronquites e nas tosses por mais rebeldes que sejam.

J. Monteiro da Silva & Cia.
Telefone: 23-2726
195 — S Setembro — 195
RIO DE JANEIRO

SÚMULA DE MINAS

Concurso: Assembléia louva DC e vencedor

BELO HORIZONTE —

O deputado Euro Arantes apresentou ontem à Assembléia Legislativa um voto de congratulações ao DIARIO CARIOCA e DC-BRASILIA, extensivo aos vencedores do concurso de reportagens, promovido por êstes órgãos em Minas, citando nominalmente o primeiro colocado, advogado Alan Viggiano, e a proposição aprovada por unanimidade.

Além dos parlamentares mineiros, manifestações de aplausos repetem-se em Belo Horizonte pela iniciativa do DIARIO CARIOCA e DC-BRASILIA, instituindo o concurso de reportagens, a primeira destinada a revelar novos valores para a imprensa das Alterosas.

NA IMPRENSA

Apresentando uma entrevista com o primeiro colocado no concurso do DIARIO CARIOCA e DC-BRASILIA, o "Diário de Minas", edição de quinta-feira, sob o título — "Advogado mineiro ganha concurso de reportagem enaltecendo a Capital" — dá um resumo das principais fases do concurso e acrescenta:

"A história da entrada de Alan Viggiano no concurso de reportagens teve início quando êle, ao ler, no DIARIO CARIOCA, a notícia da disputa que seria ensejada aos repórteres amadores de BH, resolveu entrar na luta, levado, principalmente, pelo seu antigo sonho de transformar-se em jornalista. Agora passará um mês trabalhando na sucursal do DC em Minas, indo depois para o Rio de Janeiro, onde ficará vários dias".

FALAM OS VENCEDORES

— "Recebi com grande satisfação — declarou ao DC Alan Viggiano — o resultado do julgamento do concurso de reportagens do DIARIO CARIOCA e DC-BRASILIA, no qual meu nome figurou no primeiro lugar. Vejo no concurso a grande oportunidade para alcançar o velho desejo de ingressar na imprensa, onde até aqui nunca tinha tido uma oportunidade. Vou fazer os estágios e espero corresponder, preparando-me para exercer o jornalismo", concluiu o laureado.

Plácido Araújo, que fêz um trabalho sob o tema "Belo Horizonte, cidade sem teatros", figurando em terceiro lugar no concurso de reportagens, afirmou que "tinha grande esperança no concurso do DIARIO CARIOCA e tudo fiz para uma classificação honrosa, sendo que fiquei satisfeito com minha colocação. Creio que a comissão julgadora foi muito feliz ao apontar os demais vencedores, sendo Alan Viggiano digno do primeiro lugar".

Angela Farenoli, que já vem prestando brilhante colaboração à sucursal do DIARIO CARIOCA em BH, afirmou que recebeu com satisfação o segundo lugar do concurso de reportagens. — "Não esperava a classificação que me honrou com o segundo lugar e estou entusiasmada com a nova carreira que se me abre na imprensa", afirmou Angela ao DIARIO CARIOCA.

VARIAS

1 — Os professôres José Dias Lara, Célio de Souza Gomes, Carlos Alvim, José Marinho dos Santos, Antônio Gomes de Sousa, Gentil Ursino Vale, Edson A. Cordeiro e José de Faria, que já deram a Divinópolis a Escola Técnica de Comércio Leão XIII, estão promovendo a instalação, naquela cidade, do Ginásio Pedro I.

2 — Uberaba clama pela reforma do mercado local, notadamente nas instalações elétricas e sanitárias. Apesar das promessas, a Prefeitura retarda os serviços de remodelamento, há tanto tempo pretendido.

3 — O deputado perrista Teófilo Pires apresentou projeto de criação de uma "Cidade Industrial", em Montes Claros.

4 — Piranga continua na luta pela retificação, drenagem e escalhamento da velha estrada que serve à cidade.

5 — E' insuficiente e desaparelhada a Polícia de Varginha. Apelos são feitos ao secretário de Segurança para conceder um destacamento de 30 soldados e uma viatura para diligências.

6 — De 16 a 22 do corrente, será realizada em Viçosa mais uma "Semana do Fazendeiro" de orientação dos agricultores, sôbre a maneira de produzir mais e melhor.

7 — São Nicomedes é a nova denominação da localidade de Cruzes, no município de Presidente Bernardes, por inspiração de d. Oscar de Oliveira, bispo de Mariana.

8 — A Associação Comercial de Coronel Fabriciano desenvolve campanha contra o desrespeito ao horário de fechamento do comércio nos distritos de Ipatinga, Timóteo e Melo Viana.

9 — Já está funcionando em Varginha a subagência do I.B.C., sob a direção do sr. Alvaro Rodrigues da Costa.

Assembléia por dentro

Carlos Lacerda mandou carta a Hércules Correia, convidando-o a ir ao Palácio Guanabara conversar com êle. Hércules informou à reportagem que não iria. Só se estivesse doido. Depois que saísse de lá o governador, como é hábito seu, começaria a espalhar uma porção de mentiras a respeito da conversa. E sem dispor dos mesmos meios de divulgação, seria impossível ao deputado restabelecer a verdade.

—o—

Roland Corbisier apresentou projeto de lei abrindo o crédito de 50 milhões de cruzeiros, a ser pago ainda neste ano, em benefício da ISEB. Está certo de que o governador vetará a proposição, mas conta derrubar o veto na Assembléia.

—o—

Jorge Valadão disse, em Brasília, que JK em 65 seria um candidato invencível. O governador não gostou da declaração. Mas Valadão não a retirou. Com êle é assim: toda vez que diz o que realmente sente, o governador não gosta.

—o—

A CPI do "bicho" não convidará o governador a depor. Mas, oportunamente, fará um ofício ao sr. Carlos Lacerda, dizendo que, já que êle, voluntàriamente, depôs no outro inquérito, a CPI estará à sua disposição no caso de querer, também, prestar esclarecimentos a respeito. E deixará ao governador decidir.

COLEGIAIS PROMOVEM CONGRESSO

RIO —

Os mais importantes problemas do ensino primário serão debatidos no XII Congresso Ordinário que a Campanha Nacional de Educandários Gratuitos realizará nesta cidade, de 15 a 18 do corrente. Do conclave participarão representante de tôdas as seções estaduais da Organização, além de autoridades do Ministério da Educação e Cultura. Os deputados Paulo Sarasate, Guilhermino de Oliveira e José Martins, são convidados de honra. A unificação administrativa e financeira da CNEG será o tema principal do Congresso.

Jânio sairá feroz contra "bicheiros"

RIO —

O presidente Jânio Quadros enviou telegrama ao jornalista Jair Martins, de "Luta Democrática", pedindo que o mesmo transmitisse ao delegado Alexandre Manoel Stockler de que brevemente tôdas as contravenções e os contraventores serão submetidos a feroz e rigoroso combate pelo Govêrno Federal. O telegrama foi lido, ontem, da Tribuna da ex-Câmara de Vereadores pelo sr. Jair Martins.

O vereador aproveitou a oportunidade para se congratular com a polícia carioca, ora tão duramente injuriada, que recebe na mensagem do presidente da República "nôvo alento que a encaminhará para a sua redenção pública".

QUEDA DA BASTILHA

Na sessão de ontem, na ex-Câmara de Vereadores, o assunto abordado foi o da Queda da Bastilha lembrado pelos srs. Frederico Trota, (PSD) Horácio Franco (PTN), Manoel Novela PRT), Jurandir Miranda (PSB), Nelson Salim (PSP) e Batista Stavola (Bloco Independente).

O presidente José Bonifácio encerrou essas homenagens à França, evidenciando a importância do acontecimento como "marco da democracia mundial, cuja preservação tem custado aos povos muitos sacrifícios e rios de sangue".

VOTOS

Foi lida e aprovada a ata da sessão anterior com a presença de 33 vereadores. Foram formulados os seguintes votos — Dionísio Alves Vieira, de congratulações pela aceitação do nome do jornalista Raimundo de Sousa Dantas para embaixador em Ghana; Lauro Leão, de pesar pelo falecimento do professor Clóvis Monteiro; Nelson Salim, de congratulações ao desembargador Osny Duarte Pereira que manteve sentença ordenando a matrícula de 112 excedentes no Instituto de Educação.

CUBA

O presidente José Bonifácio deu conhecimento à Casa, do ofício que lhe foi enviado em nome do embaixador de Cuba, agradecendo à Assembléia, o voto formulado pelo vereador Frederico Trota, de congratulações pela vitória do govêrno sôbre as fôrças invasoras.

DEFESA DA POLICIA

O vereador Jair Martins fêz uma análise dos últimos acontecimentos que escandalizaram a opinião pública, onde pontificou a figura do governador Carlos Lacerda, acusado de receber subvenções de banqueiros do jôgo-do-bicho. Disse o vereador que não satisfeito em denegrir a Polícia, com calúnias, o governador investiu agora contra a imprensa, caluniando, também, o DIARIO CARIOCA, como ficou provado na carta que enviou ao Chefe de Polícia.

Apartearam, defendendo o jornal, os vereadores Batista Stavola, Calvet Cajaty e Castro Menezes, êste último lendo artigo do jornalista Danton Jobim demonstrando quão diferente foi a atitude do jornal caluniado por Lacerda. O sr. Jair Martins pediu ainda que a próxima sessão, no dia 18, seja dedicada ao vibrante órgão da imprensa carioca, em desagravo.

ENTULHO

Foram aprovados os seguintes requerimentos: Batista Stavola pedindo fôsse capinado e retirado o entulho existente na área devoluta em frente ao Departamento de Renda Imobiliária e Secretaria de Agricultura; Castro Menezes pedindo a arborização para as ruas Amoroso Costa, Canuto Saraiva, Ferdinando Laboriau, Gurindiba e Guajaratuba; Cristo da Silva Costa, solicitando reparos na rua da Carioca.

PUBLICAÇÕES

RIO —

Recebemos e agradecemos: "Propaganda"; "Brasil Têxtil"; "El Periodista Democrata"; "Marconi Italiana 1961"; "Unasco"; "Stadium"; "Rutas del Aire"; "Unitas"; "Aero Magazin"; Fábrica Nacional de Motores"; "Furnas".

AUDIÊNCIA DE TV

RIO —

Posição das emissoras de televisão do Estado da Guanabara no mês de junho de 1961.

Canal 13 — 22,6
Canal 6 — 20,9
Canal 9 — 3,6

Cirurgia instala-se no Copa

RIO —

Com um enorme programa de visitas e seminários nos principais hospitais do Estado, será instalado, na próxima segunda-feira, no "Golden-Room" do Copacabana Palace, o VII Congresso Brasileiro de Cirurgia.

No mesmo dia se reunirão, em sessão preliminar, as comissões Executiva e Preliminar, para elaborar os programas de trabalho das mesas-redondas e as reuniões sôbre temas livres.

PROGRAMA DE TERÇA

Na manhã de têrça-feira, haverá sessões cirúrgicas no Hospital-Sanatório Santa Maria (casos de ressecção pulmonar), Hospital dos Servidores do Estado (clínica ginecológica, urológica e oftalmológica), no Hospital do JAPETC (operações ortopédicas) e um curso de atualização em Ceratoplastia, no Hospital da Cruz Vermelha.

EDITAL

O presidente da Cooperativa dos Autores Musicais de Responsabilidade Ltda. de acôrdo com o art. 32, convida os srs. associados para uma assembléia geral extraordinária, a realizar-se em sua sede à Rua Sete de Setembro, 81, 7º. andar, sala 704, no dia 26 do corrente às 18 horas em primeira convocação; falta de "quorum"; em segunda convocação no dia 1º. de agôsto; finalmente em terceira convocação no dia 7 de agôsto de 1961.

ORDEM DO DIA

Eleição para preenchimento do cargo de 1º. Secretário.

Rio de Janeiro, 14 de julho de 1961.

Cooperativa dos Autores Musicais.

(ass.)Nicanor Ribeiro Filho, presidente (Ary Cordovil).

Dr. Agostinho da Cunha
SIFILIS CANCER ECZEMAS VERRUGAS ESPINHAS FURUNCULOS QUEDA DO CABELO PELOS NO ROSTO VARIZES, ETC.
Rua da Assembléia, 73 Telefone: 42-1155 Residência: 46-4295
das 16 às 19 horas

VENERÁVEL E ARQUIEPISCOPAL ORDEM TERCEIRA DE NOSSA SENHORA DO MONTE DO CARMO

FESTA DE NOSSA SENHORA DO CARMO

Celebra-se, amanhã, domingo, 16 do corrente, na Igreja desta Ordem, na Rua Primeiro de Março, a festa anual de sua Excelsa Padroeira, a qual obedecerá ao seguinte programa:

As 10,00 horas, solene Missa Pontifical, oficiando S. Exa. Revma. monsenhor dr. Francisco de Assis Caruso.

A tarde, às 17,00 horas, Te-Deum e benção do SS. Sacramento.

Para maior brilho dessas cerimônias, S.C. o Irmão Prior manda convidar os nossos Irmãos, graduados e simples, suas exmas. famílias, as instituições religiosas e os fiéis em geral.

Secretaria da Ordem, 15 de julho de 1961.

SEVERIANO DE MELLO COELHO — Secretário interino

ZÉ TRINDADE
está engraçadíssimo no
"ALARICO MALASSORTE"
cartaz de tôdas as quintas-feiras, às 21,30 horas, na
Rêde Mayrink Veiga-Tupi
numa gentileza do
"Biotônico Fontoura"

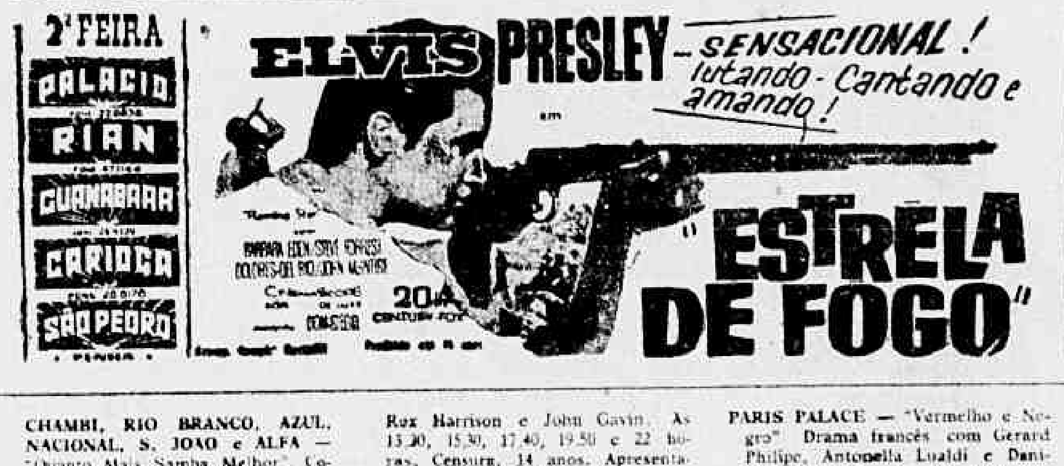

Combratur: turismo é indústria de base

RIO —

Considerar o turismo uma indústria de base, para efeito de enquadrar-se na classificação oficial, por atrair capitais e promover o investimento de outras indústrias, e dividir o país em zonas turísticas (cinco) foi o que resolveu, ontem, em primeiro lugar a COMBRATUR, na sua primeira reunião, sob a presidência do engenheiro Graça Couto, com os seus quadros remodelados.

Adotar o regime de reuniões quinzenais neste período de preparação para o Congresso Interamericano de Turismo, a realizar-se de 22 a 30 de setembro vindouro, sob a presidência do govêrno brasileiro de comum com a OEA (Organização dos Estados Americanos), e organizar o Calendário Turístico Nacional, com as principais datas até 31 de dezembro, de modo a apresentá-lo no Congresso referido, cuidando-se, depois, para o ano vindouro, de uma classificação mais completa, com tôdas as festas permanentes e móveis.

400 PESSOAS

O Congresso Turístico Interamericano deverá trazer ao Rio de Janeiro, onde funcionará, cêrca de 400 pessoas, entre delegados e acompanhantes. As reuniões se realizarão nos salões do Copacabana Palace, onde ficará, também, o comitê executivo da importante assembléia. Para cuidar dos preparativos, a COMBRATUR terá a colaboração do Departamento de Turismo e Certames do Estado da Guanabara, tendo sido organizadas, para isso, comissões de recepção, transporte, hospedagem e divulgação.

OUTRAS PROVIDÊNCIAS

Embora funcionando em três salas do Ministério da Fazenda, ainda desprovidas de móveis e com dois funcionários apenas a seu serviço, a COMBRATUR tomou várias outras providências importantes, como levantamento turístico da Amazônia, com o auxílio dos governos locais e da SPVEA; construção do Centro Turístico de Copacabana, no Arpoador; revisão do seu Regimento Interno, eleição do vice-presidente e das comissões permanentes que assessorarão os trabalhos do plenário. A próxima reunião da COMBRATUR será na quarta-feira próxima, às 16,30 horas.

Inquérito no "Jardim de Alá"

BRASILIA —

O presidente da República determinou, ontem, instauração de inquérito para apurar a responsabilidade por irregularidades que, segundo o diretor do Departamento Nacional de Previdência Social, houve na compra e venda de apartamentos do "Conjunto Residencial Jardim de Alá".

Em sindicância preliminar, o diretor-geral do DNPS concluiu que houve irregularidades que precisam ser apuradas, adiantando, ainda, que, se concretizadas as transações, sofreria vultoso prejuízo o patrimônio do Instituto de Aposentadoria e Pensões dos Comerciários.

EXAME

No inquérito que aconselhado pela sindicância, se iniciará breve, será feito o exame individual de cada um dos processos de compra e venda, muitos dos quais, segundo o diretor do DNPS, apresentam artifícios que permitiam aos beneficiários da transação pagarem apenas um milhão de cruzeiros por apartamentos avaliados em mais de dois milhões e duzentos mil cruzeiros.

Cosme e Damião nas feiras

RIO —

A partir de hoje os Cosme-e-Damião já estarão presentes nas feiras-livres da Zona Sul e do centro da cidade, encarregados do serviço de policiamento, em atendimento à solicitação do secretário de Agricultura, sr. José Cândido Moreira de Sousa.

Os Cosme-e-Damião atuarão em combinação com os elementos de fiscalização do Departamento de Abastecimento.

DEMA — Distribuidora e Exportadora de Minérios e Adubos Sociedade Anônima

SEGUNDA CONVOCAÇÃO

Por falta de "quorum" a Assembléia Extraordinária convocada para o dia 26 de junho de 1961 não foi realizada, ficando os Senhores Acionistas da Dema-Distribuidora de Minérios e Adubos S. A. convidados a comparecer à Assembléia Geral Extraordinária, a se realizar na sede social, à Rua Araújo Pôrto Alegre, 56, 4º andar, conjuntos 504-A e B, nesta cidade, no dia 31 de julho do corrente ano às 17 horas, para o fim de deliberarem sôbre o aumento do capital social, reforma parcial dos Estatutos da Sociedade e outros assuntos de interêsse social.

Rio de Janeiro, 11 de julho de 1961.

(as.) Raymundo Mello Vianna — Diretor-Secretário.

RESTAURANTE OUVIDOR, 12 TEL.: 31-2301
A CABAÇA GRANDE
A Casa Das Peixadas

INSTITUTO DE APOSENTADORIA E PENSÕES DOS EMPREGADOS EM TRANSPORTES E CARGAS

EDITAL DE CONCORRENCIA PUBLICA N. 21-61

Chama-se a atenção das firmas interessadas para o Edital de Concorrência Publica n.º 21/61 para aquisição de modelos prefixo DB e modêlo prefixo DAT, publicado no Diário Oficial do Estado da Guanabara, de 11 de julho p. passado, páginas 15 674/5.

Diretor do D.A.G.

O primeiro telegrama dirigido sem enderêço a uma cidade foi entregue no mesmo dia

Veio nestes têrmos: "DEVO IR RIO BREVE pt RESERVE UM MEU NOME". O destinatário dêste telegrama era a Cidade de Copacabana. Temos recebido reservas de vários pontos do país: Campos, Pôrto Alegre, Juiz de Fora, B. Horizonte, Brasília etc... Homens de negócio que vêm frequentemente ao Rio, famílias que gostam de passar as férias na Cidade Maravilhosa têm constatado que as características especiais da Cidade de Copacabana se aproximam do mais alto padrão de confôrto dos hotéis. Realmente a sua Associação de Condôminos foi organizada para funcionar com a precisão e rapidez da gerência de um hotel de categoria, com mensageiros, central de informações e todos os serviços e facilidades que a própria Cidade de Copacabana oferece como: cinema, teatro, bares, restaurantes e lojas. Estas e outras razões têm levado muitas pessoas fora do Rio a adquirirem apartamentos na Cidade de Copacabana, na Rua Figueiredo Magalhães, 596 e Rua Siqueira Campos, 143.

CARTAZ

TEATROS

ARENA DE ARQUITETURA — "Inocêncio Quer Girafa". De L. C. Soraldi com o elenco do Teatro da Cidade. De quinta a sábado, às 21 horas. Aos domingos, às 19 horas

•

BOLSO — 27-3122 — "Inimigos Íntimos" — Comédia de Barillet Gredy com Aurimar Rocha, Nicette Bruno e Paulo Goulart. Diàriamente às 21,15 horas. Aos sábados e domingos, vesperais às 16,15 horas.

•

DULCINA — 32-5817 — "O Sorriso de Pedra". De Pedro Bloch com a Cia. de Henriette Morineau. Diàriamente, às 21 horas. Vesperais, às quintas e domingos, às 16 horas.

•

GINÁSTICO — 42-4521 — "Beijo no Asfalto" de Nelson Rodrigues com Fernanda Montenegro, Sergio Britto e Italo Rossi. Apresentação do Teatro dos Sete. Diàriamente às 21 horas. Vesperais às quintas e domingos, às 16 horas. Aos sábados, às 20 e 22,15 horas.

JARDEL — 27-8712 — "Leito Nupcial" Comédia de Jean De Hartog (tradução de Raimundo Magalhães Júnior) com Dercy Gonçalves e sua Companhia. Diàriamente às 20,30 e 22,30 horas. Vesperais às 16 horas, aos sábados e domingos.

•

MESBLA — 22-7627 — "Arsênico e Alfazema" — Com a Cia. Tônia-Celi-Autran. Diàriamente, às 21 horas. Aos sábados, às 20 e 22 horas. Vesperal, às quintas e domingos, às 16 horas.

•

NACIONAL DE COMEDIA — 22-0367 — "Casar ou Experimentar" Comédia de Lawrence Roman com Alvaro Aguiar e Gracinda Freire. Apresentação do Studio A. Diàriamente, às 21 horas. Aos sábados, às 20 e 22,15 horas.

•

PRAÇA — 37-2003 — "Felisberto do Café" Comédia de Gastão Tojeiro com Teresa Raquel, Carmen Silva, Cláudio Corrêa e Castro e Daniel Filho. Diàriamente às 21,30 horas. Vesperais aos sábados e domingos, às 16 horas.

•

RIO — 45-9051 — "Círculo Vicioso" Comédia de Somerset Maugham com Maria Sampaio, Ziembinsky e Sadi Cabral. Diàriamente, às 21 horas. Sábados e domingos, às 20 e 22 horas. As quintas e domingos, vesperais, às 16 horas

•

RIVAL — 22-2721 — "Entre Pernas e Curvas". Revista de Gomes Leal com Violeta Ferraz, Rosemarie Sulquer e Spina. Estréia, quarta-feira, às 20 e 22 horas.

•

SANTA ROSA — 47-8641 — "Procura-se uma Rosa" — De Pedro Bloch, Vinicius de Moraes e Glaucio Gill, com Norma Benguel, Jecê Valadão, Araci Cardoso, Agildo Ribeiro, Dirce Migliaccio e Antônio Patiño. Diàriamente às 21 horas. Vesperais aos sábados, domingos e feriados às 16,30 horas. Aos sábados, às 20 e 22 horas.

CINEMAS

ART PALACIO (Copacabana) — "O Batom". Drama italiano (Grande Prêmio no Festival de San Sebastian) com Pietro Germi e Laura Vivaldi. As 13,30, 15,30, 17,30, 20 e 22,30 horas. Censura, 18 anos. Apresentação da Art Filmes.

•

VITORIA, ROXY, MIRAMAR, MONTE CASTELO, SAO JOSE', CAMBI, RIO BRANCO, AZUL, NACIONAL, S. JOAO e ALFA — "Quanto Mais Samba Melhor". Comédia nacional com Cyl Farney, Vagareza e Jaime Costa. As 14, 16, 18, 20 e 22 horas. Censura, 10 anos. Apresentação da Atlântida.

•

Atualizações de programas poderão ser feitas em cartas dirigidas à nossa redação, Avenida Rio Branco, 25-sobreloja, em nome de Noel Trachtenberg.

METRO PASSEIO, METRO COPACABANA, METRO TIJUCA, PAX, RICAMAR, PALACIO HIGIENOPOLIS, MELLO (Penha), ROYAL, IMPERATOR, REGENCIA, BRASILIA, GUARACY, SANTA CECILIA, e AZTECA — "Mulheres e Milhões". Policial nacional com Luigi Picchi, Norma Benguel, Odete Lara, Jecê Valadão e Glauce Rocha. As 12 (somente no Metro Passeio), 14, 16, 18, 20 e 22 horas. Censura, 14 anos. Apresentação da Inbra Cine.

•

SAO LUIS, MADRID e SANTA ALICE — "A Teia de Renda Negra". Drama americano com Doris Day, Rex Harrison e John Gavin. As 13,30, 15,30, 17,40, 19,50 e 22 horas. Censura, 14 anos. Apresentação da Universal International.

•

BRUNI (Flamengo) — "Meu Último Tango". Drama espanhol (em tecnicolor) com Sara Montiel e Maurice Ronet. As 14, 16, 18, 20 e 22 horas. Censura, livre. Apresentação da Condor.

•

IMPERIO — "O Belo Antônio". Drama italiano (Premiado pelo M.A.M.) com Marcello Mastroianni, Claudia Cardinale e Pierre Brasseur. As 14, 16, 18, 20 e 22 horas. Censura, 18 anos. Apresentação da Art Filmes.

•

REX, COPACABANA, LEBLON, CARIOCA — "Presente de Gregos". Comédia americana com Yul Brynner, Mitzi Gaynor e Noel Coward. As 14, 16, 18, 20 e 22 horas. Censura, 14 anos. Apresentação da Columbia.

•

FLORIDA e ESKYE (Tijuca) — "O Círculo Vicioso". Drama francês com Louisa Colpeyn e Claude Farrel. As 14, 16, 18, 20 e 22 horas. Censura, 18 anos. Apresentação da Nova América Cinematográfica.

PARIS PALACE — "Vermelho e Negro" Drama francês com Gerard Philipe, Antonella Lualdi e Danielle Darrieux. As 12, 14,30, 17, 19,30 e 22 horas. Apresentação da Cine Mundi.

•

CAPITOLIO, AMERICA, AVENIDA e FLORIANO — "As Mil e Uma Noites". Aventuras (americano em tecnicolor) com John Hall, Maria Montez e Sabu. As 14, 16, 18, 20, e 22 horas. Censura, 10 anos. Apresentação da Universal International.

•

PAISSANDU — "Segrêdos de Amor". Drama francês (premiado no Festival de Bruxelas) — com Raymond Pellegrin e Dawn Addams. As 14, 15,40, 17,20, 19, 20,40 e 22,20 horas. Censura, 18 anos. Apresentação da Franco-Brasileira.

•

PALACIO — "Heroínas". Drama alemão (em tecnicolor) com Marianna Koch, Johanna Von Koczian e Paul Hubschmid. As 14, 16, 18, 20 e 22 horas. Censura, livre. Apresentação da UFA.

•

CARUSO (Copacabana) — "Teria Sido Ela ?". Policial francês com François Perier e Annie Girardot. As 14, 16, 18, 20 e 22 horas. Censura, 18 anos. Apresentação da Nova América Cinematográfica.

•

ART PALACIO (Tijuca), RIVIERA e PATHE — "Minha Luta", Documentário sueco sôbre Hitler, o Assassino do Século. As 14, 16, 18, 20 e 22 horas. Censura, 14 anos. Apresentação da França Films.

•

OPERA — "A Balada do Soldado". Drama russo (premiado no Festival de Cannes) com Vladimir Ivachov e Janna Prokhorenko. As 14, 16, 18, 20 e 22 horas. Censura, livre. Apresentação da Condor Filmes.

•

COLISEU — "Mr. Smith no Mundo Naturista". Uma viagem maravilhosa (em tecnicolor) através das colônias de nudismo da Europa. As 14, 16, 18, 20 e 22 horas. Censura 18 anos. Apresentação da Nova América Cinematográfica.

•

RIVOLI — "Os Boas-Vidas". Drama italiano com Alberto Sordi e Leonora Ruffo. As 14, 16, 18, 20 e 22 horas. Censura, 14 anos. Apresentação da Horns Filmes. Uma seleção ABCC.

•

ASTORIA — "Jovens Anos de Uma Rainha". Musical alemão (em tecnicolor) com Romy Schneider. As 14, 16, 18, 20 e 22 horas. Censura, livre. Apresentação da Condor Filmes.

•

PLAZA, MASCOTE e FLUMINENSE — "Hercules e a Rainha de Libia". Aventuras (italiano em tecnicolor) com Steve Reeves e Sylva Koscina. As 14, 16, 18, 20 e 22 horas. Censura, 10 anos. Apresentação da Art Films.

•

ALVORADA — (Cinema de Arte) — "Matar ou Morrer". "Western" (americano) com Gary Cooper e Grace Kelly. As 14, 15,40, 17,20, 19, 20,40 e 22,20 horas. Censura, 10 anos. Apresentação da Condor Filmes.

•

ODEON, ALASKA e TIJUCA — "Dominados Pelo Ódio". Policial americano (em tecnicolor) com Charles Bronson e Susan Cabot. As 14, 16, 18, 20 e 22 horas. Censura, 18 anos. Apresentação da Imperial Filmes.

Lacerda destruiu esperanças dos 'barnabés'

Diario Carioca

RIO DE JANEIRO, SABADO, 15 DE JULHO DE 1961

Usina no Caju fará lixo virar energia

RIO —

Dentro de dois anos, com a conclusão da primeira usina de industrialização do lixo, todo o "detrito" espalhado pela Guanabara poderá ser a fonte de energia e renda do Departamento de Limpeza Urbana.

"A usina será construída na área ocupada pelo DLU, no Caju, com verba aprovada pelo sr. Jânio Quadros, durante a reunião dos governadores e terá capacidade para mil toneladas" — informou o sr. Moacir Tedesco, assessor-técnico do secretário de Viação e Obras.

A NOVA USINA

Prosseguindo, disse o assessor do secretário de Viação que esta será a maior das três usinas que se pretende construir no Estado da Guanabara, uma vez que já está em projeto a construção de mais outras duas, com capacidade de 500 toneladas cada uma.

"Dentre as firmas idôneas que se apresentaram para fazer a obra — afirmou — foi escolhida uma que deu o prazo de quatro anos para a conclusão. No entanto, o governador quer que a usina entre em funcionamento, ainda em seu mandato, e que seja concluída em dois anos no máximo".

A nova usina, segundo palavras do próprio governador, poderá trazer um lucro anual para o Departamento de Limpeza Urbana de Cr$ 140 milhões, enquanto que aquêle Departamento, só em transportes, dava um prejuízo de Cr$ 20 milhões ao Estado.

As obras das outras duas usinas de industrialização do lixo deverão ter início dentro de mais três anos.

RENDA PRÓPRIA

Concluindo, o sr. Moacir Todesco, afirmou que estas usinas serão uma fonte de energia e renda para o Departamento de Limpeza Urbana, que não tem verba própria.

"As usinas serão financiadas pelo Banco Nacional de Desenvolvimento Econômico, segundo determinou o sr. Jânio Quadros, durante a reunião dos governadores" — finalizou.

O SEU A SEU DONO

TRIBUNA DA IMPRENSA

AINDA ESTA SEMANA

A MENSAGEM DE CLAS

DO FUNCIONALISMO

A tomada do poder

PROCESSADOS OS "BICHEIROS" APONTADOS PELA "TRIBUNA"

Para a Prefeitura

não existe um bairro

Vila Valqueire

LANCHA DE LUTO ENCALHOU

*RIO — **No** dia 1 de abril de 1957, o jornal "Tribuna da Imprensa" **pu**blicava, dentro de uma série de reportagens contra o "jôgo-do-bicho" no Rio, matéria de primeira página, sob o título "Processados Bicheiros apontados pela Tribuna". Agora, depois de governador do Estado, o proprietário da "Tribuna da Imprensa", sr. Carlos Lacerda, acusa o DC de fazer campanha contra o jôgo com interêsses inconfessáveis. A foto do jornal do governador devolve o seu a seu dono*

Estudos paralisados: nem um tostão em 61

RIO —

Foram paralisados ontem na Secretaria de Administração os estudos para o aumento dos servidores estaduais, em virtude da falta de numerário na verba "pessoal" do orçamento corrente e das declarações do governador que o aumento só seria possível após a aprovação, pela Assembléia Legislativa, da reforma administrativa e do Código Tributário.

Mesmo que a Assembléia aprovasse imediatamente o Código Tributário não poderia o mesmo entrar em execução êste ano, face à lei que determina que a majoração de impostos só seja cobrada no exercício vindouro.

A DESPESA

Com o aumento de 30% ao funcionalismo das letras B a O, a verba pessoal aumentaria em cêrca de 3 bilhões e oitocentos milhões de cruzeiros anuais.

Muito embora a Secretaria de Administração informe que não existe verba para o aumento neste ano, o excesso de arrecadação cobriria, em muito, a despesa prevista para o aumento, que é de cêrca de 1 bilhão de cruzeiros.

SÓ EM 62

Não querendo a Secretaria de Administração e nem o govêrno dispor do excesso de arrecadação neste ano para pagamento do aumento provisório, o funcionalismo estadual só será beneficiado (se fôr) em 1962, assim mesmo, dependendo da aprovação do Código Tributário e da reforma administrativa.

SOS para a jovem abandonada

RIO —

O comissário Wilson Lázaro, do 26.º DP (em Marechal Hermes) transmitiu ontem pelo teletipo uma candente mensagem ao chefe de Polícia pedindo providências para resolver o caso de uma jovem, aparentando quatorze anos, cuja identidade ninguém conhece e que está abandonada nos xadrezes daquela delegacia.

A rapariga, que foi encontrada perambulando pelas ruas, quase não pode se manter em pé e reage contra a aproximação de qualquer pessoa.

O médico do Hospital Pedro II — segundo a mensagem — chamado para examiná-la, atestou loucura, mas não quis transportá-la para um hospital, sem resultado.

Em sua mensagem, o comissário Lázaro deixa antever o drama da jovem que até agora não foi identificada e que pode estar sendo procurada, inùtilmente, pelos seus pais.

Jesus prêso no cemitério

RIO —

Depois de passar uma noite entre túmulos, no Cemitério de Inhaúma, o guarda noturno Olival Pituba (nº. 639 da 16º. GN) prendeu em flagrante os indivíduos Jacinto de Jesus e Valdir Teixeira, que há tempos vinham roubando peças de metal dos jazigos daquele campo-santo.

QUERIAM REVER MARTA

RIO — A multidão quase não deixa Marta sair do cais. A "namorada do Brasil", que estêve sempre acompanhada de seu espôso, teve de "fazer hora" no "pier", até que os admiradores se dispersassem. Muitos afirmavam o lugar-comum: "Está mais linda do que nunca"

Marta foi a Roma mas voltou sem ver o Papa

RIO —

Com dois quilos (e certamente algumas polegadas) a mais, linda e sorridente, a sra. Marta Rocha Xavier, a mais popular ex-"Miss" Brasil, deixou, ontem, o camarote 37 do luxuoso "liner" gaulês "Provence", e desceu no "pier" da Praça Mauá encerrando sua viagem de lua-de-mel a Roma e outras cidades da Europa.

Sempre acompanhada de seu espôso, o industrial Ronaldo Xavier de Lima e trajando elegante costume azul, revelou que foi a Roma mas não viu o Papa, perdendo a oportunidade de receber a bênção papal, porque adoecera e não pôde comparecer, quando iria ser recebida por Sua Santidade.

SERENATA EM VENEZA

Entre sorrisos e um pouco contra a vontade de seu espôso, Marta contou que passou os melhores momentos de sua segunda lua-de-mel em Veneza, quando Ronaldo, tentado pela beleza da noite sôbre os canais, improvisou uma serenata.

— "A noite estava linda e o luar era veneziano" — disse Marta. — "Foi um dos instantes mais bonitos de minha vida". E conta pequenas passagens de sua estada em Veneza, suficientemente dosada da poesia de seu coração de mulher.

ROMA SEM BENÇÃO

Apesar de não ter podido ir ao Vaticano, Marta diz que reencontrou todo o encanto da Cidade Eterna, suas praças abertas, seus restaurantes, seus teatros e sobretudo sua gente alegre.

Mas foi da França que Marta diz ter trazido os "souvenirs" mais importantes: os seus novos vestidos, devidamente atualizados com a moda do momento. A entrevista, a essa altura, foi interrompida pela multidão que se aglomerava à saída do cais. Ronaldo não quis falar. Estava cansado.

Sepultado o diretor do Pedro II

RIO —

Realizou-se, ontem à tarde, o sepultamento, no cemitério São João Batista, do professor Clóvis Monteiro, diretor do Colégio Pedro II, saindo o féretro, com grande acompanhamento das dependências daquêle educandário oficial, onde o corpo da ilustre figura do magistério brasileiro, permanecera, logo após seu falecimento, velado por uma guarda de honra, integrada por diversos alunos.

Altas personalidades prestaram sua última homenagem ao extinto, entre as quais os generais Mendes de Morais, Tristão Alencar Araripe, o sr. Artur Tavares, representando o ministro da Educação, os professôres Maciel Pinheiro, diretor da Biblioteca do Estado da Guanabara bem como inúmeros parlamentares, magistrados, representações de irmandades religiosas e colegas do professor Clóvis Monteiro, sendo a encomendação do corpo oficiada pelos padres José Richter, da Matriz do Cristo Redentor e Osvaldo Rocha, da Igreja do Divino Espírito Santo.

BIOGRAFIA

Natural do Ceará, onde nasceu em 1898, o professor Clóvis Monteiro iniciou sua carreira profissional quando escreveu, aos 20 anos, a tese "Sintaxe do substantivo na língua portuguêsa", ingressando no Colégio Pedro II (Externato) em 1937 e passando, em seguida, por meio de provas e de títulos, a catedrático de português.

Foi diretor daquêle Colégio padrão, de 1956 a princípios do corrente mês, e diretor do Internato, de 1938 a 1947, tendo ocupado a secretaria de Educação de 1947 a 1950. Era, também, professor aposentado do Instituto de Educação,

(Conclui na 3a. página)

Complementação de indústrias da Argentina

Para discutir as possibilidades de intercâmbio de produtos industriais e da complementação de ambas as indústrias, segue amanhã, para Buenos Aires a delegação brasileira à primeira reunião do Grupo Misto de Cooperação Industrial brasileiro-argentino.

Tal reunião terá início na próxima segunda-feira, com a participação de funcionários dos órgãos governamentais competentes e representantes das entidades de classe e industriais dos dois países, devendo o encontro resultar planos concretos a serem apresentados aos respectivos governos.

NÔVO PLANO CONTRA A TUBERCULOSE

O Serviço Nacional de Tuberculose está elaborando um "Plano de Emergência e Qüinqüenal" para lançar nova ofensiva contra o mal no país. O sr. Aldo Villas Boas, diretor do Serviço Nacional de Tuberculose, regressou ontem de Brasília e se reuniu logo após com os seus assessores para nortear as atividades do nôvo plano de acôrdo com as atividades do Ministério da Saúde.

IAPFESP não nomeou 300: foram 259

RIO —

O IAPFESP escreveu ao DC para esclarecer a notícia de que "JQ Faz Mais de 300 Nomeações" e realmente não esclarece: não foram 300, mas 259, e não foram pròpriamente nomeações, mas "renomeações" de pessoal já dispensado.

A novidade vem no último capítulo: "As admissões ocorreram por imperiosa necessidade", especificadamente a assistência médica e mais a "necessidade de aparelhar serviços essenciais da administração".

A CARTA

Eis, na íntegra, a carta-esclarecimento que recebemos do presidente do IAPFESP:

"Ao ter conhecimento da nota divulgada por êsse conceituado matutino, em sua edição de ontem, sob o título "JQ faz mais de 300 nomeações: IAPFESP", cumpre-me o dever de, em nome do Conselho Administrativo dêste Instituto, esclarecer a V. Sa. que:

I — Não houve uma só nova nomeação, mas ùnicamente reaproveitamento de servidores que haviam sido exonerados em face do disposto no decreto nº 50.284, de 21 de fevereiro de 1961;

II — O reaproveitamento obedeceu às condições estabelecidas no decreto nº 50.407, de 3 de abril de 1961;

III — O reaproveitamento abrangeu 59 nomeações e 200 contratados, dentro, portanto, dos limites fixados no referido decreto nº 50.284;

IV — As admissões ocorreram por imperiosa necessidade de restabelecimento de assistência médica, reclamada por segurados e entidades sindicais do interior, eis que, em decorrência das demissões acima referidas, vários postos médicos haviam paralisado sua atividade, assim como — em número diminuto — por necessidade de aparelhar serviços essenciais da administração.

Agradecendo cordialmente a divulgação que V. Sa. possa dar a estas explicações, subscrevo-me com alta estima e distinta consideração. Sílvio Pereira — Presidente."

PSB MUDARÁ O DIRETÓRIO

RIO —

A Convenção Nacional do Partido Socialista Brasileiro vai se reunir no próximo dia 19 de agôsto para eleger o seu nôvo Diretório Nacional. A reunião se realizará às 14 horas na Avenida Rio Branco, 173, 2.º andar, sala 203.

Turistas: apenas 4 horas para 'ver' Rio

RIO —

Os numerosos turistas que viajam no luxuoso transatlântico norte-americano "Argentina", em viagem redonda (Nova Iorque-Buenos Aires-Nova Iorque) ficarão impossibilitados de visitar a nossa cidade, na próxima segunda-feira, dia de sua chegada ao Rio, em virtude da vigência da portaria ministerial que determina prioridade de atracação e estabelece num de seus itens, o limite máximo de quatro horas para permanência dos vapôres no pôrto da Guanabara.

Como usualmente acontecia, os transatlânticos dos EUA costumavam demorar, atracados, de 24 a 48 horas, em nosso pôrto o que permitia aos turistas percorrer os pontos pitorescos da cidade e adquirir "souvenirs", importando isso, naturalmente, na entrada de dolares em profusão no país. A decepção geral dos turistas que estão a bordo do "Argentina" está patenteada nos inúmeros telegramas que vêm sendo recebidos pela agência Mormack, no Rio, proprietário daquêle navio.

PREJUIZO PARA A GB

A referida resolução do Ministério de Viação e Obras foi tomada em conseqüência dos estudos procedidas pelo grupo de trabalho nomeado para conhecer as causas do congestionamento portuário e apresentar sugestões de como evitá-lo, sendo, no entanto, de se lamentar que, em determinados pontos, a portaria não traduza as justas exigências da navegação.

Enquanto aos grandes navios de linha, que conduzem passageiros pròpriamente ditos e turistas, foi concedida a prioridade número 1 (atracação imediata), deixou-se de examinar casos especiais nêsse sentido, terminando, assim, com a oportunidade de ser incrementado o turismo estrangeiro, orientado para o conhecimento dos belos recantos da Guanabara.

PREPARAÇÃO DA ROTA

Estão incluídos no caso presente as diversas companhias de vapores que conduzem turistas em viagens redondas, procedentes de portos norte-americanos ou europeus atingindo o Rio da Plata, pois os itinerários para as mesmas são feitos com grande antecedência, às vêzes até de um ano, sem o que não seria possível atrair os interessados para aquelas viagens.

Com essa portaria o turismo, e como primeiro exemplo, os passageiros do "Argentina", que está repleto de turistas, será prejudicado. Êstes não poderão desembarcar, em virtude do tempo exíguo determinado para isso, crescendo, dessa maneira, o desinterêsse da agência de viagens em programar excursões para o Brasil.

PRIMEIRO "ROUND"

A luta com a vaca teve vários "rounds". O da foto é o primeiro, dentro do cais. Mesmo depois de agarrada "à unha" por Edivaldo de Oliveira (de chapéu) e amarrada, ainda botou muita gente para correr

Cibulares: Cofap vai continuar; povo quer

RIO —

— Só poderão continuar operando em seguros gerais as emprêsas seguradoras que destinarem, no mínimo, 30% de suas aplicações ao seguro agrícola. Esta resolução foi adotada no Encontro Regional de Abastecimento, realizado em Goiânia, segundo informação dada à reportagem pelo major Mauricio Cibulares, presidente da COFAP, ao regressar, ontem, daquela capital, devendo seguir, amanhã, para Pôrto Alegre, a fim de dirigir o IX Encontro, na capital gaúcha.

O major Cibulares regressou contentíssimo com os resultados produzidos pelos Encontros Regionais, que se encerrarão, de 23 a 26 do corrente, no Rio de Janeiro. Ontem mesmo, ao chegar a esta cidade, recebeu do presidente do Banco de Crédito da Amazônia, sr. Hélio Palma Arruda, telegrama comunicando que aquêle estabelecimento de crédito, tendo em vista recomendação adotada no Encontro de Cuiabá, resolveu conceder um empréstimo de dez milhões de cruzeiros à Prefeitura da capital mato-grossense, para construção de um mercado municipal.

COFAP CONTINUARA

Disse o major Cibulares que a notícia de extinção da COFAP e sua substituição por outro organismo de economia mista, idealizado por um dos diretores da Federação das Associações Rurais do Estado de Goiás, provocou reação das classes produtoras goianas que participaram do Encontro em sua capital. Essa atitude fêz com que dito diretor, sr. Clóvis Fleuri, retirasse a proposição, sob aplausos calorosos. Acrescentou o major-presidente da COFAP que, por onde tem andado, tem recebido, principalmente das classes conservadoras, outras e expressivas manifestações contra a extinção do órgão controlador de preços.

HOMENAGEADA A CÂMARA MEXICANA DE COMÉRCIO

A Diretoria da Câmara Mexicana de Comercio do Brasil foi homenageada ontem pelos alunos e professôres da Escola México, por ocasião da visita que seus membros fizeram àquele estabelecimento educacional do Estado, localizado na Rua da Matriz, em Botafogo.

Recebidos pela diretora, sr. Mercedes Rôlo da Fonseca, os srs. Mário Saladini, presidente, Ernesto Enriques, vice-presidente e José Mário Vilhena Soares, 1º secretário da Câmara, visitaram as instalações da Escola, na qual estudam 1.500 crianças cariocas, e assistiram a uma demonstração do côro orfeônico que cantou, em espanhol e português, canções mexicanas e brasileiras, inclusive o hino nacional daquêle país.

A Diretoria da Câmara comunicou oficialmente à direção da Escola, haver instituído dois prêmios a serem atribuídos anualmente às melhores turmas do estabelecimento, sendo que um dêles será ofertado pela Pelmex.

Vaca foge do navio e banca o touro na rua

RIO —

Correndo entre os veículos, que freiavam instantaneamente, enfiando a cabeça dentro de lojas, perseguindo e sendo perseguida por uma multidão ululante, uma vaquinha mineira, em trânsito pelo Rio, deu à Av. Rio Branco, na tarde de ontem, todo o aspecto de uma rua espanhola quando da realização das tradicionais "corridas de touro", fazendo mulheres gritarem, homens se esconderem atrás de postes e provocando espanto geral.

A vaca mineira, que ficou furiosa com a agressiva reação dos cariocas, estava sendo embarcada no navio "Rio Paquequê", ancorado no Armazém 14 do Cais do Pôrto, quando, inesperadamente, pulou do alto da escada que ligava o caminhão que a transportava, ao navio, e saiu a correr pela Av. Rodrigues Alves até à Rio Branco, esta, foi cercada e obrigada a voltar ao cais, onde a dominaram, após demorada luta, assistida por uma enorme torcida, o seu favor.

CONHECER O RIO

Juntamente com 150 conterrâneas, a vaca — branca e com o número 86 na perna — estava sendo transportada de Minas para São Luís do Maranhão, pelo Ministério da Agricultura. Chegou ao Rio de Janeiro de caminhão, para ser embarcada no "Rio Paquequê", da Costeira, e foi justamente neste instante, quando se encontrava entre o navio e o caminhão, que decidiu não embarcar, preferindo passear pela cidade. De um pulo alcançou o chão, aproveitando a surprêsa que tomou os responsáveis pelo seu embarque, saiu em desabalada carreira até chegar à Av. Rodrigues Alves, onde já era perseguida.

Eram 15,10 horas, sendo intenso o tráfego naquela rua. A vaquinha, no entanto, saiu correndo por entre os veículos que vinham em sentido contrário e estancavam tão logo os motoristas a avistavam. O número de perseguidores aumentou. Ao chegar na Av. Rio Branco, parecia que todos os cariocas queriam pegá-la.

CÂMBIO

Buzinas, freios, gritos, ameaças e muita gente correndo, espantaram a vaquinha do interior. Após o espanto, veio a fúria, e todos deixaram de persegui-la para serem perseguidos.

Depois de fazer enorme confusão no meio da rua, a vaca se acalmou e resolveu entrar na loja de câmbio do número 25. Não se sabe se foi o grito das mulheres que lá se haviam refugiado, ou o preço do dólar, mas o fato é que novamente a vaca se espantou e recomeçou a confusão, transformando a Av. Rio Branco numa autêntica rua espanhola onde se estivesse realizando uma das tradicionais "corridas de touros" (da qual também as vacas participam).

LUTA ÁRDUA

Enquanto uns se escondiam, outros riam, muitos transeuntes passaram a perseguir a vaca, que foi obrigada a voltar para o "pier" da Praça Mauá, onde começou a luta para prendê-la. Os responsáveis pelo

(Conclui na 3a. página)

JORNALISMO: "TRACOMA" É TESTE

RIO — Adepto do sistema "aprenda fazendo", o prof. Luís de Medeiros, da cadeira de Técnica de Jornal da Associação Guanabarina de Imprensa entregou a seus alunos, como exame, a incumbência de entrevistarem, ontem, no auditório da Câmara de Vereadores, o prof. Hermínio Brito Conde, famoso oftalmologista, orientador do Centro de Pesquisas Oftalmológicas do Nordeste, secretário-geral da Liga Nacional de Defesa Contra a Cegueira e professor do Curso Federal sôbre Tracoma, do Ministério da Saúde. A entrevista-teste foi precedida pela apresentação do entrevistado, tendo versado sôbre o tema "O combate ao tracoma e a prevenção contra a cegueira". Além do exame, a entrevista do prof. Hermínio Conde servirá para divulgar os estudos do oftalmologista, que percorreu o Brasil e o mundo colhendo material relativo ao tracoma e cegueira, pois algumas provas poderão ser divulgadas na imprensa. Na foto, um aspecto da prova dos futuros jornalistas

RECIBO DA INDÚSTRIA DO BARRACO

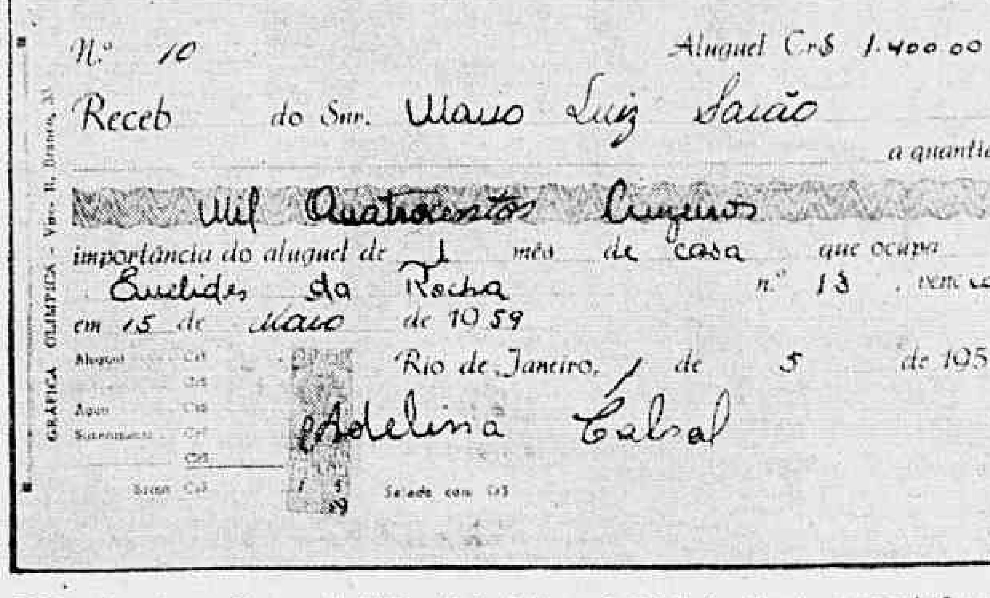

Nº 10 Aluguel Cr$ 1.400,00

Receb do Snr. Mario Luiz Saião a quantia de

Mil Quatrocentos Cruzeiros

importância do aluguel de 1 mês de casa que ocupa

Euclides da Rocha nº 13, vencido

em 15 de Maio de 1059

Rio de Janeiro, 1 de 5 de 1959

Adelina Cabral

GRÁFICA OLÍMPICA

RIO — Este é o recibo que d. Adelina Cabral, "proprietária" da "favela particular" na Rua Euclides da Rocha, 13, dá aos favelados (mais de 300), aos quais ela explora, cobrando até quatro mil cruzeiros de aluguel. O recibo foi dado ao favelado Mário Luís Saião (em 1959), que agora está sendo despejado, porque seguiu a ordem do governador Carlos Lacerda que proíbe o aluguel de barraco. No documento lê-se: "Recebi do sr. Mário Luís Saião a quantia de mil e quatrocentos cruzeiros importância do aluguel de um mês de casa que ocupa na Rua Euclides da Rocha, 13, vencido no mês de maio de 1959". O recibo, segundo o sr. Margarino Tôrres, não é legal, porque naquele número não há uma casa, e, sim, 100 barracos. Mário é o quarto morador que d. Adelina quer despejar, pois acha que pode prosseguir explorando impunemente, a miséria alheia